

บทที่ 2

ผลการดำเนินการตามมาตรการป้องกันและแก้ไขผลกระทบสิ่งแวดล้อมและ
มาตรการตรวจสอบผลกระทบสิ่งแวดล้อม

บทที่ 2

ผลการดำเนินการตามมาตรการป้องกันและแก้ไขผลกระทบสิ่งแวดล้อมของโครงการในระยะดำเนินการ

ผลการดำเนินการตามมาตรการป้องกันและแก้ไขผลกระทบสิ่งแวดล้อมของโครงการ โรงแรม อีปอินน์ ภูเก็ต ในระยะดำเนินการ แสดงดังตารางที่ 2.1

ตารางที่ 2.1 แบบรายงานผลการปฏิบัติตามมาตรการป้องกัน และแก้ไขผลกระทบสิ่งแวดล้อมของ โครงการ โรงแรม อีปอินน์ ภูเก็ต

มาตรการป้องกันและแก้ไขผลกระทบสิ่งแวดล้อม	ผลการปฏิบัติตามมาตรการป้องกันและแก้ไขผลกระทบสิ่งแวดล้อม ช่วงดำเนินการ	ปัญหา อุปสรรค ที่ไม่สามารถปฏิบัติตามมาตรการและแนวทางแก้ไข	อ้างอิง
<p>1. ทรัพยากรทางกายภาพ</p> <p>1.1 ธรณีวิทยา และเกิดแผ่นดินไหว</p> <p>(1) จัดเส้นทางหนีภัยไว้ภายในบริเวณโครงการ เมื่อเกิดเหตุการณ์ภัยพิบัติขึ้น ผู้อาศัยในพื้นที่โครงการก็สามารถอพยพไปยังจุดที่ปลอดภัยได้อย่างรวดเร็ว และไม่เกิดการขุลมุน</p> <p>(2) เตรียมพร้อมประสานงานกับหน่วยงานที่รับผิดชอบหากเกิดกรณีแผ่นดินไหว ได้แก่ หน่วยงานบรรเทาสาธารณภัยเพื่อให้ความช่วยเหลือผู้อาศัยในการอพยพออกจากอาคารได้ทันทั้งนี้ จัดให้มีการซ้อมอพยพหนีภัยของผู้ที่พักอาศัยและพนักงานในโครงการด้วย หรือหากเกิดจังหวัดมีการฝึกซ้อมอพยพหนีภัย พนักงานของโครงการจะต้องเข้าร่วมการฝึกดังกล่าวด้วย เพื่อให้เกิดความเข้าใจและปฏิบัติได้ถูกต้องเมื่อเกิดเหตุการณ์จริงขึ้น และให้มีการซ้อมอย่างน้อยปีละ 1 ครั้ง</p> <p>(4) ติดป้ายประชาสัมพันธ์เพื่อให้ความรู้ด้านการปฏิบัติตามกรณีเกิดแผ่นดินไหวแก่ผู้พักอาศัย</p> <p>(5) จัดทำคู่มือการปฏิบัติตัวเพื่อให้เกิดความปลอดภัยเมื่อเกิดแผ่นดินไหวแก่ผู้พักอาศัยในโครงการ</p> <p>(6) ติดตามข่าวสารเพื่อเตรียมการป้องกันได้ทันเหตุการณ์</p>	<p>ผลกระทบสิ่งแวดล้อม ช่วงดำเนินการ</p> <ul style="list-style-type: none"> - โครงการได้จัดผังเส้นทางหนีไฟ ทางออกฉุกเฉิน และบันไดหนีภัย รวมถึงป้ายจุดรวมพลอยู่บริเวณพื้นที่สีเขียวของโครงการที่สามารถมองเห็นได้อย่างชัดเจน - โครงการมีเจ้าหน้าที่โครงการอยู่ประจำโครงการตลอด 24 ชั่วโมง เพื่อคอยประสานงานกับหน่วยงานที่เกี่ยวข้องในกรณีที่เกิดเหตุฉุกเฉิน - ทางโครงการได้ประสานงานกับสถานีดับเพลิง ให้มาอบรมและซักซ้อมแผนอพยพหนีไฟให้กับพนักงานของโครงการเพื่อสามารถปฏิบัติตามหากกรณีเมื่อเกิดเหตุฉุกเฉินได้ โดยดำเนินการซ้อมอพยพหนีไฟล่าสุดเมื่อเดือนตุลาคม 2566 - โครงการมีการติดป้ายประชาสัมพันธ์ซึ่งเป็นวิธีการปฏิบัติงานเมื่อเกิดแผ่นดินไหว - โครงการมอบให้นิติบุคคลติดตามข่าวสารเป็นประจำเพื่อเตรียมการป้องกันได้ทันเหตุการณ์เตรียมการป้องกันได้ 	<p>-</p> <p>-</p> <p>-</p> <p>-</p> <p>-</p>	<p>รูปภาพที่ 2.7 พื้นที่จุดรวมพล</p> <p>รูปภาพที่ 2.21 ผังแสดงเส้นทางหนีไฟ</p> <p>รูปภาพที่ 2.22 ป้ายรวมพล</p> <p>รูปภาพที่ 2.23 การซ้อมอพยพดับเพลิง</p> <p>รูปภาพที่ 2.8 ป้ายประชาสัมพันธ์เพื่อให้ความรู้เรื่องแผ่นดินไหว</p> <p>-</p>

รายงานผลการปฏิบัติตามมาตรการป้องกันและแก้ไขผลกระทบสิ่งแวดล้อมและมาตรการติดตามตรวจสอบคุณภาพสิ่งแวดล้อม

โครงการ โรงแรม อีโบลี ภูเก็ต

ระยะดำเนินการ ระหว่างเดือนมกราคม - มิถุนายน 2567

ผลการดำเนินการตามมาตรการป้องกันและแก้ไขผลกระทบสิ่งแวดล้อมของโครงการ โรงแรม อีโบลี ภูเก็ต ในระยะดำเนินการ แสดงดังตารางที่ 2.1 ตารางที่ 2.1 แบบรายงานผลการปฏิบัติตามมาตรการป้องกันและแก้ไขผลกระทบสิ่งแวดล้อมของ โครงการ โรงแรม อีโบลี ภูเก็ต (ต่อ)

มาตรการป้องกันและแก้ไขผลกระทบสิ่งแวดล้อม	ผลการปฏิบัติตามมาตรการป้องกันและแก้ไขผลกระทบสิ่งแวดล้อม ช่วงดำเนินการ	ปัญหา อุปสรรค ที่ไม่สามารถปฏิบัติ ตามมาตรการและแนวทางการแก้ไข	อ้างอิง
1.2 คุณภาพอากาศ (1) ติดป้ายให้ผู้พักอาศัยระดับเครื่องยนต์ในกรณีที่ไม่มีการขับเคลื่อน เช่น กรณีที่จอดรถผู้พักอาศัยคนอื่น และลดความเร็วของยานพาหนะภายในโครงการเพื่อลดปัญหาเรื่องฝุ่นฟุ้งกระจาย (2) จัดพื้นที่สีเขียวโดยรอบพื้นที่โครงการ รวมทั้งดูแลรักษาและเพิ่มพื้นที่สีเขียวบริเวณพื้นที่ว่าง เพื่อให้ช่วยดูดซับมลสารที่เกิดจากยานพาหนะที่เข้ามาในพื้นที่โครงการ (3) จำกัดความเร็วของรถภายในโครงการ เพื่อป้องกันการฟุ้งกระจายของฝุ่นบริเวณผิวถนน โดยติดป้ายจำกัดความเร็ว	- พบโครงการได้มีการติดป้ายระดับเครื่องยนต์ในบริเวณพื้นที่จอดรถ - ทางโครงการจัดพื้นที่สีเขียวไว้ตามมาตรการและมีการจัดจ้างคนสวนคอยดูแลต้นไม้ให้สวยงามอยู่เสมอ เดือนละ 1 ครั้ง - พบภายในโครงการมีการติดตั้งป้ายกำหนดให้ใช้ความเร็วไม่เกิน 30 กิโลเมตร/ชั่วโมง ที่มองเห็นชัดเจน	-	รูปภาพที่ 2.5 ป้ายดับเครื่องยนต์ รูปภาพที่ 2.1 พื้นที่สีเขียวภายในโครงการ รูปภาพที่ 2.2 งานดูแลสวน รูปภาพที่ 2.3 ป้ายจำกัดความเร็ว 30 กิโลเมตร/ชั่วโมง
1.3 เสียงและความสั่นสะเทือน (1) จำกัดความเร็วของรถยนต์ภายในพื้นที่โครงการให้ไม่เกิน 30 กิโลเมตร/ชั่วโมง (2) ทำป้ายประชาสัมพันธ์ให้ระดับเครื่องยนต์เมื่อจอดรถ (3) ปลุกต้นไม้ยืนต้นเป็นรั้วกันเสียงโดยรอบโครงการ	- พบภายในโครงการมีการติดตั้งป้ายกำหนดให้ใช้ความเร็วไม่เกิน 30 กิโลเมตร/ชั่วโมง ที่มองเห็นชัดเจน - โครงการมีการติดป้ายดับเครื่องยนต์ไว้บริเวณพื้นที่จอดรถของโครงการ - โครงการจัดให้มีพื้นที่สีเขียวโดยรอบโครงการและมีคนสวนดูแลตลอดระยะดำเนินการ	- - -	รูปภาพที่ 2.3 ป้ายจำกัดความเร็ว 30 กิโลเมตร/ชั่วโมง รูปภาพที่ 2.5 ป้ายดับเครื่องยนต์ รูปภาพที่ 2.1 พื้นที่สีเขียวภายในโครงการ

ผลการดำเนินการตามมาตรการป้องกันและแก้ไขผลกระทบสิ่งแวดล้อมของโครงการ โรงแรม ฮิลล์ อินน์ ภูเก็ต ในระยะดำเนินการ แสดงดังตารางที่ 2.1
ตารางที่ 2.1 แบบรายงานผลการปฏิบัติตามมาตรการป้องกันและแก้ไขผลกระทบสิ่งแวดล้อมของ โครงการ โรงแรม ฮิลล์ อินน์ ภูเก็ต (ต่อ)

มาตรการป้องกันและแก้ไขผลกระทบสิ่งแวดล้อม	ผลการปฏิบัติตามมาตรการป้องกันและแก้ไขผลกระทบสิ่งแวดล้อม ช่วงดำเนินการ	ปัญหา อุปสรรค ที่ไม่สามารถปฏิบัติ ตามมาตรการและแนวทางแก้ไข	อ้างอิง
2. ทรัพยากรชีวภาพ			
2.1 นิเวศวิทยาทางบก - ไม่มีมาตรการกำหนด	- ไม่มีมาตรการกำหนด	-	-
2.2 นิเวศวิทยาทางน้ำ - ไม่มีมาตรการกำหนด	- ไม่มีมาตรการกำหนด	-	-
3. คุณค่าการใช้ประโยชน์ของมนุษย์			
3.1 การใช้ประโยชน์ที่ดิน			
3.1.1 การใช้ประโยชน์ที่ดินในปัจจุบัน - ไม่มีมาตรการกำหนด	- ไม่มีมาตรการกำหนด	-	-
3.1.2 การใช้ประโยชน์ที่ดินตามผังเมืองรวม จังหวัดภูเก็ต พ.ศ. 2554 - ไม่มีมาตรการกำหนด	- ไม่มีมาตรการกำหนด	-	-
3.1.3 การใช้ประโยชน์ที่ดินตามเขตพื้นที่และมาตรการคุ้มครองสิ่งแวดล้อม - ไม่มีมาตรการกำหนด	- ไม่มีมาตรการกำหนด	-	-

ผลการดำเนินการตามมาตรการป้องกันและแก้ไขผลกระทบสิ่งแวดล้อมของโครงการ โรงแรม อีป อินน์ ภูเก็ต ในระยะดำเนินการ แสดงดังตารางที่ 2.1 ตารางที่ 2.1 แบบรายงานผลการปฏิบัติตามมาตรการป้องกันและแก้ไขผลกระทบสิ่งแวดล้อมของ โครงการ โรงแรม อีป อินน์ ภูเก็ต (ต่อ)

มาตรการป้องกันและแก้ไขผลกระทบสิ่งแวดล้อม	ผลการปฏิบัติตามมาตรการป้องกันและแก้ไขผลกระทบสิ่งแวดล้อม ช่วงดำเนินการ	ปัญหา อุปสรรค ที่ไม่สามารถปฏิบัติ ตามมาตรการและแนวทางแก้ไข	อ้างอิง
<p>3.2 การคมนาคมขนส่ง</p> <p>(1) โครงการได้ปรับปรุงแก้ไขทางเข้า-ออกของโครงการ โดยเลื่อนตำแหน่งสลับทางเข้า-ออกกับพื้นที่ที่ไม่นำพาพัฒนาโครงการ เพื่อให้การเคลื่อนกลับรถเพื่อเข้าสู่โครงการสะดวกและปลอดภัยมากยิ่งขึ้น</p> <p>(2) ในช่วงที่มีการจราจรคับคั่ง ผู้ขับสามารถเลือกใช้จุดกลับรถถัดไป ซึ่งห่างจากโครงการประมาณ 450 เมตร ซึ่งจะช่วยให้การเข้าสู่โครงการปลอดภัยมากยิ่งขึ้น</p> <p>(3) ปาดมณถนนทางเข้า-ออกข้างละ 4.15 เมตร เพื่อให้สามารถมองเห็นรถที่เลี้ยวได้อย่างชัดเจน และชะลอรถก่อนเข้า-ออกโครงการ</p> <p>(4) จัดให้มีชะลอความเร็วเป็นคอนกรีตจำนวน 2 ชุด บ้ายเตือนรถกระโดด และป้ายเตือนคนข้ามทาง เพื่อให้รถที่เข้ามาในพื้นที่โครงการสามารถชะลอความเร็วได้</p> <p>(5) จัดตั้งป้ายโครงการ ลูกศรแสดงทิศทางบริเวณเข้า-ออกโครงการ ที่สามารถมองเห็นได้อย่างชัดเจน และในระหว่างทางที่จะชะลอได้ทันก่อนเข้าสู่โครงการได้อย่างปลอดภัย</p> <p>(6) ควบคุมการจราจรบริเวณทางเข้า-ออกพื้นที่โครงการ โดยจัดให้เจ้าหน้าที่รักษาความปลอดภัยคอยควบคุมดูแลและตรวจสอบรถเข้า-ออกตลอดเวลา</p>	<ul style="list-style-type: none"> - พบโครงการมีการปรับปรุงแก้ไขทางเข้าออก โดยสลับตำแหน่งเพื่อให้การเคลื่อนกลับรถเข้าสู่โครงการได้สะดวกและปลอดภัย - พบโครงการมีเจ้าหน้าที่รักษาความปลอดภัยคอยอำนวยความสะดวกในช่วงที่มีการจราจรคับคั่ง เพื่อให้ผู้ขับขี่สามารถสัญจรได้ง่ายยิ่งขึ้น - โครงการมีการปาดมณถนนบริเวณทางเข้า-ออกโครงการ เพื่อให้สามารถมองเห็นรถที่เลี้ยวได้อย่างชัดเจน และชะลอรถก่อนเข้า-ออกโครงการ - โครงการไม่มีคันชะลอความเร็ว แต่จัดเจ้าหน้าที่รักษาความปลอดภัยคอยอำนวยความสะดวกให้กับผู้พักอาศัย - พบโครงการมีการติดตั้งป้ายโครงการลูกศรแสดงทิศทางบริเวณเข้า-ออกโครงการ - ทางโครงการได้จัดเจ้าหน้าที่รักษาความปลอดภัย เพื่ออำนวยความสะดวกด้านการจราจรให้กับผู้พักอาศัย ตลอดจนดูแลความปลอดภัย 	<p>-</p> <p>-</p> <p>-</p> <p>-</p> <p>-</p> <p>-</p>	<p>รูปภาพที่ 2.24 บ้ายเข้า-ออกโครงการ</p> <p>รูปภาพที่ 2.6 เจ้าหน้าที่รักษาความปลอดภัย</p> <p>รูปภาพที่ 2.4 พื้นที่ถนนของโครงการ</p> <p>รูปภาพที่ 2.6 เจ้าหน้าที่รักษาความปลอดภัย</p> <p>รูปภาพที่ 2.19 พื้นที่สำหรับจอดรถและสัญลักษณ์จราจรบนพื้นถนน</p> <p>รูปภาพที่ 2.6 เจ้าหน้าที่รักษาความปลอดภัย</p>

รายงานผลการปฏิบัติตามมาตรการป้องกันและแก้ไขผลกระทบสิ่งแวดล้อมและมาตรการติดตามตรวจสอบคุณภาพสิ่งแวดล้อม

โครงการ โรงแรม อีปอินน์ ภูเก็ต

ระยะดำเนินการ ระหว่างเดือนมกราคม - มิถุนายน 2567

ผลการดำเนินการตามมาตรการป้องกันและแก้ไขผลกระทบสิ่งแวดล้อมของโครงการ โรงแรม อีปอินน์ ภูเก็ต ในระยะดำเนินการ แสดงดังตารางที่ 2.1 ตารางที่ 2.1 แบบรายงานผลการปฏิบัติตามมาตรการป้องกันและแก้ไขผลกระทบสิ่งแวดล้อมของ โครงการ โรงแรม อีปอินน์ ภูเก็ต (ต่อ)

มาตรการป้องกันและแก้ไขผลกระทบสิ่งแวดล้อม	ผลการปฏิบัติตามมาตรการป้องกันและแก้ไขผลกระทบสิ่งแวดล้อม ช่วงดำเนินการ	ปัญหา อุปสรรค ที่ไม่สามารถปฏิบัติ ตามมาตรการและแนวทางแก้ไข	อ้างอิง
<p>3.2 การคมนาคมขนส่ง (ต่อ)</p> <p>(7) จัดให้มีระบบไฟฟ้าส่องสว่าง บริเวณทางเข้า-ออกโครงการ ละทางจราจรให้เพียงพอ</p> <p>(8) โครงการจัดให้มีที่จอดรถยนต์ จำนวน 66 คัน ซึ่งเป็นไปตาม กฎกระทรวง ฉบับที่ 7 (พ.ศ.2517) และเพียงพอต่อผู้พักอาศัยและการใช้บริการต่างๆ เพื่อเป็นการป้องกันไม่ให้เกิดของ ผู้พักอาศัยในโครงการจอดรถกีดขวางเส้นทางทางการจราจร</p> <p>(9) ห้ามจอดรถทุกชนิดบริเวณทางเข้าออกโครงการบนถนน สาธารณะ และบริเวณไหล่ทางด้านหน้าโครงการ</p> <p>(10) จัดให้มีระบบการจราจรที่ปลอดภัย โดยติดตั้งป้ายแสดง ทิศทางเดินรถเข้าออกภายในพื้นที่โครงการ</p> <p>(11) ติดตั้งป้ายจำกัดความเร็วภายในพื้นที่โครงการ</p>	<p>- บริเวณทางเข้า- ออก ของโครงการมีการติดตั้งไฟฟ้าส่องสว่างไว้ตามที่กำหนดในมาตรการ</p> <p>- โครงการการจัดพื้นที่สำหรับจอดรถไว้ตามที่กำหนดใน มาตรการ ซึ่งเพียงพอต่อปริมาณผู้พักอาศัยและมี เจ้าหน้าที่รักษาความปลอดภัยคอยอำนวยความสะดวก เรื่องการจราจรตลอดระยะเวลาที่เปิดดำเนินการ</p> <p>- บริเวณไหล่ทางของโครงการเป็นสัญลักษณ์เส้นขาว-แดง พื้นที่ห้ามจอด</p> <p>- ทางโครงการได้จัดป้ายสัญลักษณ์จราจร ป้ายบอกสถานที่ ต่างๆ เพื่อช่วยเพิ่มความสะดວกรวดเร็วในการเดินทาง ภายในโครงการ</p> <p>- โครงการได้ปฏิบัติตามมาตรการ พบว่าภายในโครงการมีการ ติดตั้งป้ายกำหนดให้ใช้ใช้ความเร็วไม่เกิน 30 กิโลเมตร/ชั่วโมง ที่มองเห็นชัดเจน</p>	<p>-</p> <p>-</p> <p>-</p> <p>-</p> <p>-</p>	<p>รูปภาพที่ 2.27 ไฟส่องสว่าง</p> <p>รูปภาพที่ 2.19 พื้นที่สำหรับ จอดรถและสัญลักษณ์จราจรบน พื้นที่ถนน</p> <p>-</p> <p>รูปภาพที่ 2.19 พื้นที่สำหรับ จอดรถและสัญลักษณ์จราจรบน พื้นที่ถนน</p> <p>รูปภาพที่ 2.3 ป้ายจำกัด ความเร็วไม่เกิน 30 กิโลเมตร/ ชั่วโมง</p>

ระยะดำเนินการ ระหว่างเดือนมกราคม - มิถุนายน 2567

ตารางที่ 2.1 แบบรายงานผลการปฏิบัติงานและแก้ไขผลกระทบสิ่งแวดล้อมของ โครงการ โรงการ โรงแรม ฮิลตัน ภูเก็ต (ต่อ)

รายงานผลการปฏิบัติตามมาตรการป้องกันและแก้ไขผลกระทบสิ่งแวดล้อมและมาตรการติดตามตรวจสอบคุณภาพสิ่งแวดล้อม

โครงการ โรงแรม อีโบล อินน์ อุทิศ

ระยะดำเนินการ ระหว่างเดือนมกราคม - มิถุนายน 2567

ผลการดำเนินการตามมาตรการป้องกันและแก้ไขผลกระทบสิ่งแวดล้อมของโครงการ โรงแรม อีโบล อินน์ อุทิศ ในระยะดำเนินการ แสดงดังตารางที่ 2.1

ตารางที่ 2.1 แบบรายงานผลการปฏิบัติตามมาตรการป้องกัน และแก้ไขผลกระทบสิ่งแวดล้อมของ โครงการ โรงแรม อีโบล อินน์ อุทิศ (ต่อ)

มาตรการป้องกันและแก้ไขผลกระทบสิ่งแวดล้อม	ผลการปฏิบัติตามมาตรการป้องกันและแก้ไขผลกระทบสิ่งแวดล้อม ช่วงดำเนินการ	ปัญหา อุปสรรค ที่ไม่สามารถปฏิบัติ ตามมาตรการและแนวทางแก้ไข	อ้างอิง
<p>3.4 การระบายน้ำและป้องกันน้ำท่วม</p> <p>(1) จัดให้มีบ่อน้ำฝนไว้ภายในท่อระบายน้ำ โดยจัดให้มีท่อระบายน้ำผ่านขนาดเส้นผ่านศูนย์กลาง 0.60 เมตร ความยาวทั้งหมด 300 เมตร พื้นที่หน้าตัด 0.283 ตารางเมตร ปริมาณการกักเก็บเท่ากับ 84.90 ลูกบาศก์เมตร</p> <p>(2) โครงการจะสูบน้ำออกด้วยเครื่องสูบน้ำจำนวน 2 เครื่อง (ทำงานสลับกัน) มีอัตราการสูบน้ำ 500 แกลลอน/นาที/เครื่อง ซึ่งสามารถควบคุมอัตราการไหลของน้ำให้มีค่าอัตราการระบายน้ำก่อนการพัฒนาโครงการ</p> <p>(3) ชุดลอกตะกอนในท่อระบายน้ำ รวมถึงบ่อพักน้ำอย่างสม่ำเสมอ เพื่อให้การระบายน้ำในพื้นที่โครงการมีประสิทธิภาพตลอดเวลา</p> <p>(4) ออกแบบให้มีบ่อพักน้ำ และติดตั้งแท่งกั้นมูลฝอย บริเวณจุดระบายน้ำออกจากท่อระบายน้ำของโครงการ</p> <p>(5) จัดเจ้าหน้าที่คอยตรวจสอบดูแลรวบรวมระบบระบายน้ำของโครงการเป็นประจำ โดยเฉพาะช่วงฤดูฝน หากพบว่าชำรุดต้องแก้ไขทันที</p>	<p>สิ่งเจือปน ชั่วคราว</p> <ul style="list-style-type: none"> - ทางโครงการจัดให้มีบ่อน้ำฝนไว้ภายในท่อระบายน้ำภายในโครงการ - ทางโครงการมีเครื่องสูบน้ำจำนวน 2 เครื่อง เพื่อควบคุมอัตราการไหลของน้ำ - ทางโครงการยังไม่มีชุดลอกตะกอน จะมีการชุดลอกตามความเหมาะสม - ทางโครงการมีการติดตั้งแท่งกั้นมูลฝอยไม่บดักขยะ โดยมีเจ้าหน้าที่คอยดูแลและเก็บมูลฝอยออกจากบ่อพักน้ำทุกสัปดาห์ ตลอดระยะเวลาดำเนินการ - โครงการได้ปฏิบัติตามมาตรการ โดยมีเจ้าหน้าที่คอยตรวจสอบดูแลท่อระบายน้ำภายในโครงการให้สามารถระบายน้ำได้ตลอดระยะเวลาดำเนินการ 	<p>-</p> <p>-</p> <p>-</p> <p>-</p> <p>-</p>	<p>-</p> <p>-</p> <p>รูปภาพที่ 2.12 ตระแกรงดักขยะและรางระบายน้ำ</p> <p>รูปภาพที่ 2.12 ตระแกรงดักขยะและรางระบายน้ำ</p> <p>-</p>

รายงานผลการปฏิบัติตามมาตรการป้องกันและแก้ไขผลกระทบสิ่งแวดล้อมและมาตรการติดตามตรวจสอบคุณภาพสิ่งแวดล้อม

โครงการ โรงแรม อีป อินน์ ภูเก็ต

ระยะดำเนินการ ระหว่างเดือนกรกฎาคม - มิถุนายน 2567

ผลการดำเนินการตามมาตรการป้องกันและแก้ไขผลกระทบสิ่งแวดล้อมของโครงการ โรงแรม อีป อินน์ ภูเก็ต ในระยะดำเนินการ แสดงดังตารางที่ 2.1

ตารางที่ 2.1 แบบรายงานผลการปฏิบัติตามมาตรการป้องกันและแก้ไขผลกระทบสิ่งแวดล้อมของ โครงการ โรงแรม อีป อินน์ ภูเก็ต (ต่อ)

มาตรการป้องกันและแก้ไขผลกระทบสิ่งแวดล้อม	ผลการปฏิบัติตามมาตรการป้องกันและแก้ไขผลกระทบสิ่งแวดล้อม ช่วงดำเนินการ	ปัญหา อุปสรรค ที่ไม่สามารถปฏิบัติ ตามมาตรการและแนวทางแก้ไข	อ้างอิง
<p>3.5 การจัดหาน้ำเสีย</p> <p>(1) โครงการบำบัดน้ำเสียทั้งหมดจากทุกกิจกรรมของโครงการ รวมถึงน้ำเสียจากห้องพักขยะรวม เพื่อให้มีคุณภาพตามเกณฑ์มาตรฐานควบคุมการระบายน้ำน้ำทิ้งจากอาคารประเภท ข จะรวบรวมลงสู่บ่อตรวจคุณภาพน้ำก่อนเข้าสู่ระบบท่อรวบตันไม่แบบซึมดิน อัตราการซึมน้ำของดินบริเวณพื้นที่สีเขียวของโครงการ โดยปริมาณน้ำทิ้งที่เหลือจะรวบรวมเข้าสู่บ่อตรวจคุณภาพน้ำทิ้งและบ่อดักขยะก่อนออกสู่ท่อระบายน้ำสาธารณะด้านหน้าโครงการต่อไป</p> <p>(2) ติดตั้งมีเตอร์ระบบบำบัดน้ำเสียแยกจากระบบไฟฟ้าส่วนอื่นเพื่อตรวจสอบและควบคุมให้มีการเดินระบบบำบัดน้ำเสียตลอดเวลา</p> <p>(3) จัดให้มีการตรวจสอบและบำรุงรักษาระบบบำบัดน้ำเสียเพื่อให้มีประสิทธิภาพในการบำบัดน้ำเสียเป็นไปตามที่ออกแบบไว้อยู่เสมอ รวมทั้งจัดให้มีการอบรมหรือให้ความรู้เกี่ยวกับระบบบำบัดน้ำเสียแก่เจ้าหน้าที่ดูแลรับผิดชอบ</p> <p>(4) จัดให้มีเจ้าหน้าที่ที่มีความรู้ความชำนาญในด้านการบำบัดน้ำเสีย ดูแลระบบบำบัดน้ำเสียภายในโครงการ</p> <p>(5) โครงการมีการปลูกต้นไม้โดยรอบโครงการโดยเป็นต้นไม้ยืนต้นประมาณ 40 ต้น เพื่อช่วยในการดูดซับปริมาณก๊าซที่เกิดขึ้น</p>	<ul style="list-style-type: none"> - โครงการได้ปฏิบัติตามมาตรการ โดยมีการติดตั้งระบบบำบัดน้ำเสียเพื่อบำบัดน้ำเสียจากทุกกิจกรรม และมีการตรวจสอบคุณภาพน้ำทิ้งที่ผ่านการบำบัดกับบริษัท บีเคเนเจอร์ ทอริส จำกัด เป็นประจำทุกเดือน - ทางโครงการมีเจ้าหน้าที่คอยควบคุมระบบบำบัดน้ำเสียให้เดินระบบตามความเหมาะสม ตลอดระยะดำเนินการ - โครงการได้ปฏิบัติตามมาตรการโดยมีเจ้าหน้าที่คอยตรวจสอบประสิทธิภาพและสภาพการทำงานทั่วๆ ไปของเครื่องมือและอุปกรณ์ของระบบบำบัดน้ำเสียเป็นประจำตลอดระยะเวลาที่เปิดดำเนินการ - ทางโครงการได้มีการจัดเจ้าหน้าที่เป็นผู้มีประสบการณ์เป็นผู้ดูแลและตรวจสอบให้ทำงานได้อย่างมีประสิทธิภาพ - ทางโครงการมีการปลูกต้นไม้ จัดพื้นที่สีเขียวโดยรอบและมีคนสวนคอยดูแลตลอดระยะเวลาดำเนินการ 	<p>-</p> <p>-</p> <p>-</p> <p>-</p> <p>-</p>	<p>รูปภาพที่ 3.1 การเก็บตัวอย่างน้ำ</p> <p>เอกสารแนบที่ 4 ผลการติดตามคุณภาพสิ่งแวดล้อมและแบบบันทึก ทส.1, ทส.2</p> <p>รูปภาพที่ 2.1 ที่ตั้งของระบบบำบัดน้ำเสีย</p> <p>-</p> <p>เอกสารแนบที่ 8 ระบบสาธัญญูปโภค</p> <p>เอกสารแนบที่ 4 ผลการติดตามคุณภาพสิ่งแวดล้อมและแบบบันทึก ทส.1, ทส.2</p> <p>รูปภาพที่ 2.1 พื้นที่สีเขียวภายในโครงการ</p>

รายงานผลการปฏิบัติตามมาตรการป้องกันและแก้ไขผลกระทบสิ่งแวดล้อมและมาตรการติดตามตรวจสอบคุณภาพสิ่งแวดล้อม

โครงการ โรงแรม อีป อินน์ ภูเก็ต

ระยะดำเนินการ ระหว่างเดือนมกราคม - มิถุนายน 2567

ผลการดำเนินการตามมาตรการป้องกันและแก้ไขผลกระทบสิ่งแวดล้อมของโครงการ โรงแรม อีป อินน์ ภูเก็ต ในระยะดำเนินการ แสดงดังตารางที่ 2.1

ตารางที่ 2.1 แบบรายงานผลการปฏิบัติตามมาตรการป้องกันและแก้ไขผลกระทบสิ่งแวดล้อมของ โครงการ โรงแรม อีป อินน์ ภูเก็ต (ต่อ)

มาตรการป้องกันและแก้ไขผลกระทบสิ่งแวดล้อม	ผลการปฏิบัติตามมาตรการป้องกันและแก้ไขผลกระทบสิ่งแวดล้อม ช่วงดำเนินการ	ปัญหา อุปสรรค ที่ไม่สามารถปฏิบัติ ตามมาตรการและแนวทางแก้ไข	อ้างอิง
3.6 การจัดการขยะมูลฝอย (1) จัดให้ถังรองรับขยะมูลฝอยไว้ในทุกห้องพักขนาด 10 ลิตร จำนวน 1 ถัง/ห้อง สำหรับในส่วนห้องพักงานจัดให้มีถังขยะ ย่อยขนาด 50 ลิตร จำนวน 4 ถัง แยกเป็นขยะเปียก ขยะแห้ง ขยะรีไซเคิล และขยะอันตราย และในห้องพักน้ำรวมจะจัดให้มีถัง ขยะขนาด 10 ลิตร จำนวน 1 ถัง/ห้อง สำหรับแม่บ้าน จัดให้มี ถังขยะขนาด 120 ลิตร จำนวน 2 ถัง/ห้อง แยกเป็นขยะเปียก และขยะแห้ง (2) จัดให้มีอาคารพักขยะรวมโดยมีถังขยะขนาด 240 ลิตร จำนวน 8 ถัง แยกเป็นถังขยะแห้งจำนวน 4 ถัง ถังขยะเปียก จำนวน 2 ถัง ถังขยะรีไซเคิล จำนวน 1 ถัง และถังขยะอันตราย จำนวน 1 ถัง ซึ่งสามารถรับขยะมูลฝอยของโครงการได้ 3 วัน (3) จัดให้มีพนักงานตรวจสอบอาคารห้องพักขยะรวม หากมีขยะ มูลฝอยตกค้างเกินกว่า 2 วัน จะดำเนินการประสานเอกชนที่ได้รับใบอนุญาตดำเนินการเก็บขยะมูลฝอยจากทางเทศบาลตำบล ราชบุรี มาดำเนินการเก็บขยะทุกวัน เพื่อไม่ให้มีขยะมูล ฝอยตกค้างภายในโครงการ	- ทางโครงการได้จัดให้มีถังรองรับมูลฝอย ที่มีฝาปิดมิดชิด เพื่อป้องกันการเกิดแหล่งเพาะพันธุ์สัตว์พาหะนำโรค เช่น หนู แมลงวัน แมลงสาบ เป็นต้น ในส่วนห้องพักงาน ห้องน้ำ ห้องพัก ห้องแม่บ้านมีถังขยะขนาด 10 ลิตร และ มอบหมายให้แม่บ้านเป็นผู้คัดแยกขยะก่อนไปทิ้งที่ห้องพัก ขยะรวมที่มีถังแบบแยกประเภท	-	รูปภาพที่ 2.13 ถังขยะแยก ประเภท รูปภาพที่ 2.14 ห้องพักขยะรวม
	- โครงการได้ปฏิบัติตามมาตรการ พบว่ามีห้องพักรวมมูล ฝอยอยู่บริเวณด้านหลังอาคารของโครงการ ซึ่งแบ่งเป็น สัดส่วนสำหรับมูลฝอย 4 ประเภท คือ ถังขยะเปียก จำนวน 2 ถัง ถังขยะรีไซเคิล จำนวน 1 ถัง ถังรองรับขยะแห้งจำนวน 4 ถัง และถังขยะอันตราย จำนวน 1 ถัง ที่ สามารถรองรับมูลฝอยแต่ละประเภทในแต่ละวันที่ เพียงพอ	-	รูปภาพที่ 2.13 ถังขยะแยก ประเภท รูปภาพที่ 2.14 ห้องพักขยะรวม
	- โครงการมีแม่บ้านคอยตรวจสอบห้องพักขยะรวม หากมี ขยะตกค้างเกินกว่า 2 วัน จะดำเนินการประสาน สถาน ดำเนินการเก็บขยะมูลฝอยจากทางเทศบาลตำบลราชบุรีให้ มาดำเนินการเก็บขยะโดยทันที	-	รูปภาพที่ 2.14 ห้องพักขยะรวม

รายงานผลการปฏิบัติตามมาตรการป้องกันและแก้ไขผลกระทบสิ่งแวดล้อมและมาตรการติดตามตรวจสอบคุณภาพสิ่งแวดล้อม

โครงการ โรงแรม อีป อินน์ ภูเก็ต

ระยะดำเนินการ ระหว่างเดือนมกราคม - มิถุนายน 2567

ผลการดำเนินการตามมาตรการป้องกันและแก้ไขผลกระทบสิ่งแวดล้อมของโครงการ โรงแรม อีป อินน์ ภูเก็ต ในระยะดำเนินการ แสดงดังตารางที่ 2.1

ตารางที่ 2.1 แบบรายงานผลการปฏิบัติตามมาตรการป้องกันและแก้ไขผลกระทบสิ่งแวดล้อมของ โครงการ โรงแรม อีป อินน์ ภูเก็ต (ต่อ)

มาตรการป้องกันและแก้ไขผลกระทบสิ่งแวดล้อม	ผลการปฏิบัติตามมาตรการป้องกันและแก้ไขผลกระทบสิ่งแวดล้อม ช่วงดำเนินการ	ปัญหา อุปสรรค ที่ไม่สามารถปฏิบัติ ตามมาตรการและแนวทางแก้ไข	อ้างอิง
<p>3.6 การจัดการขยะมูลฝอย (ต่อ)</p> <p>(6) กวดขันให้พนักงานทำความสะอาดประจำโครงการรวบรวมขยะมูลฝอยภายในห้องพักขยะ อย่างน้อยวันละ 1 ครั้ง บรรจุลงในถุงขยะพร้อมมัดปากถุงให้เรียบร้อย ก่อนนำไปทิ้ง</p> <p>(7) ทำความสะอาดห้องพักขยะรวมทุกครั้งหลังจากการเก็บขนขยะ เพื่อป้องกันกลิ่นรบกวน และน้ำเสียที่เกิดจากการทำความสะอาดห้องพักขยะรวมจะรวบรวมเข้าสู่ระบบบำบัดน้ำเสียสำเร็จรูปของโครงการเพื่อทำการบำบัดต่อไป</p> <p>(8) การเก็บแยกขยะเปียก ขยะแห้งให้กระทำตรงแหล่งเก็บขยะ ไม่ควรให้เก็บรวบรวมและนำมาแยกภายหลัง</p> <p>(9) รณรงค์ให้ผู้เข้าพักทิ้งขยะลงถังรองรับมูลฝอยที่ทางโครงการจัดเตรียมให้เท่านั้น โดยแยกเป็นขยะเปียก ขยะแห้ง ขยะรีไซเคิล และขยะอันตราย</p> <p>(10) ระบบห้องขยะจะต้องเป็นระบบปิด</p>	<p>สิ่งแวดล้อม ช่วงดำเนินการ</p> <p>- โครงการได้ปฏิบัติตามมาตรการ โดยมีแม่บ้านคอยตรวจสอบปริมาณมูลฝอยในภาชนะรองรับ ตลอดระยะเวลาดำเนินการ</p> <p>- โครงการได้ปฏิบัติตามมาตรการ โดยมีแม่บ้านคอยทำความสะอาดห้องพักขยะรวม ภาชนะ รถเข็น และอุปกรณ์ต่างๆ ที่ใช้ในการเก็บขนมูลฝอย ทุกครั้งหลังจากที่รถเก็บมูลฝอยได้เข้ามาเก็บขนแล้ว ด้วยน้ำยาฆ่าเชื้อก่อนนำมาใช้ใหม่</p> <p>- ทางโครงการได้อบรมหมายให้แม่บ้านเป็นผู้เก็บรวบรวมมูลฝอยภายในโครงการ แยกก่อนนำไปรวบรวมไว้ห้องพักขยะรวม</p> <p>- ทางโครงการได้ป้ายรณรงค์การคัดแยกขยะติดไว้ภายในโครงการ</p> <p>- ห้องพักขยะภายในโครงการเป็นระบบปิด</p>	<p>-</p> <p>-</p> <p>-</p> <p>-</p> <p>-</p> <p>-</p> <p>-</p>	<p>รูปภาพที่ 2.16 อุปกรณ์การทำความสะอาดและการเก็บมูลฝอย</p> <p>รูปภาพที่ 2.26 การล้างทำความสะอาดห้องพักขยะ</p> <p>-</p> <p>-</p> <p>-</p> <p>รูปภาพที่ 2.14 ห้องพักขยะรวม</p>

รายงานผลการปฏิบัติตามมาตรการป้องกันและแก้ไขผลกระทบสิ่งแวดล้อมและมาตรการติดตามตรวจสอบคุณภาพสิ่งแวดล้อม

โครงการ โรงแรม อีป อินน์ อุทิศ

ระยะดำเนินการ ระหว่างเดือนมกราคม - มิถุนายน 2567

ผลการดำเนินการตามมาตรการป้องกันและแก้ไขผลกระทบสิ่งแวดล้อมของโครงการ โรงแรม อีป อินน์ อุทิศ ในระยะดำเนินการ แสดงดังตารางที่ 2.1 ตารางที่ 2.1 แบบรายงานผลการปฏิบัติตามมาตรการป้องกันและแก้ไขผลกระทบสิ่งแวดล้อมของ โครงการ โรงแรม อีป อินน์ อุทิศ (ต่อ)

มาตรการป้องกันและแก้ไขผลกระทบสิ่งแวดล้อม	ผลการปฏิบัติตามมาตรการป้องกันและแก้ไขผลกระทบสิ่งแวดล้อม ช่วงดำเนินการ	ปัญหา อุปสรรค ที่ไม่สามารถปฏิบัติตามมาตรการและแนวทางแก้ไข	อ้างอิง
3.7 ไฟฟ้า (1) ติดตั้งหม้อแปลงไฟฟ้าชนิดน้ำมัน (Oil Immerse Type Transformers) ขนาด 400 kVA จำนวน 1 ชุด เพื่อลดแรงดันต่ำสู่แผงจ่ายไฟฟ้าหลัก (Main Distribution Bord : MDB) โดยโครงการจะรับกระแสไฟฟ้าแรงสูง ขนาด 33 kV เป็น 400/230 V (2) จัดให้มีเบตเตอร์สำรอง จำนวน 1 เครื่อง สามารถจ่ายกระแสไฟต่อเนื่องนาน 2 ชั่วโมง เพื่ออำนวยความสะดวกแก่ผู้ใช้บริการ โดยจ่ายไฟฟ้าให้ระบบที่มีความสำคัญได้อย่างเพียงพอ (3) ติดตั้ง Circuit Breaker: CB ด้านแรงต่ำซึ่งทำหน้าที่ตัดกระแสไฟฟ้าที่มีค่าสูงจากการลัดวงจรได้ (4) ติดตั้งหม้อแปลงไฟฟ้าให้เป็นไปตามมาตรฐานการติดตั้งทางไฟฟ้าสำหรับประเทศไทย พ.ศ.2556 (5) หม้อแปลงต้องอยู่ในสถานที่ซึ่งบุคคลที่มีหน้าที่เกี่ยวข้อง เข้าถึงได้โดยสะดวก เพื่อทำการตรวจสอบและบำรุงรักษาให้อยู่ในสภาพดีอยู่เสมอ และต้องจัดให้มีการระบายอากาศอย่างเพียงพอกับการใช้งาน (6) ต้องมีแผนป้ายหรือสัญลักษณ์เตือนให้ระวังอันตรายจากไฟฟ้าแรงสูงติดตั้งไว้ในบริเวณที่เห็นได้ชัดเจน	- ทางโครงการได้ติดตั้งหม้อแปลงไฟฟ้าชนิดน้ำมันตามมาตรฐาน มีมาตรฐานติดตั้งตั้งแต่ระยะยกก่อสร้าง - ทางโครงการมีเบตเตอร์สำรองไว้ในโครงการ จำนวน 1 เครื่อง - ทางโครงการมีการติดตั้ง Circuit Breaker ซึ่งอยู่ในห้องควบคุมไฟฟ้า - ทางโครงการได้ติดตั้งหม้อแปลงไฟฟ้าชนิดน้ำมันตามมาตรฐาน มีมาตรฐานติดตั้งตั้งแต่ระยะยกก่อสร้าง - บริเวณที่ติดตั้งหม้อแปลงของโครงการเป็นพื้นที่โล่ง เจ้าของหน้าสามารถเข้าถึงได้สะดวก - โครงการได้ติดตั้งป้ายเตือนไฟฟ้าแรงสูงไว้บริเวณหม้อแปลงไฟฟ้า	-	รูปภาพที่ 2.15 หม้อแปลงไฟฟ้า รูปภาพที่ 2.28 ระบบไฟฟ้า รูปภาพที่ 2.28 ระบบไฟฟ้า รูปภาพที่ 2.15 หม้อแปลงไฟฟ้า เอกสารแนบที่ 8 ระบบสาธารณูปโภค รูปภาพที่ 2.39 การตรวจสอบหม้อแปลงไฟฟ้า รูปภาพที่ 2.29 ป้ายเตือนไฟฟ้าแรงสูง

รายงานผลการปฏิบัติตามมาตรการป้องกันและแก้ไขผลกระทบสิ่งแวดล้อมและมาตรการติดตามตรวจสอบคุณภาพสิ่งแวดล้อม

โครงการ โรงแรม อีป อินน์ ภูเก็ต

ระยะดำเนินการ ระหว่างเดือนกรกฎาคม - มิถุนายน 2567

ผลการดำเนินการตามมาตรการป้องกันและแก้ไขผลกระทบสิ่งแวดล้อมของโครงการ โรงแรม อีป อินน์ ภูเก็ต ในระยะดำเนินการ แสดงดังตารางที่ 2.1

ตารางที่ 2.1 แบบรายงานผลการปฏิบัติตามมาตรการป้องกันและแก้ไขผลกระทบสิ่งแวดล้อมของ โครงการ โรงแรม อีป อินน์ ภูเก็ต (ต่อ)

มาตรการป้องกันและแก้ไขผลกระทบสิ่งแวดล้อม	ผลการปฏิบัติตามมาตรการป้องกันและแก้ไขผลกระทบสิ่งแวดล้อม ซึ่งดำเนินการ	ปัญหา อุปสรรค ที่ไม่สามารถปฏิบัติ ตามมาตรการและแนวทางแก้ไข	อ้างอิง
<p>3.7 ไฟฟ้า (ต่อ)</p> <p>(7) เปิดไฟส่วนกลางระหว่าง เวลา 18.00-06.00 น.</p> <p>(8) เลือกใช้ไฟฟ้าส่องสว่างและอุปกรณ์ไฟฟ้าต่างๆ ส่วนกลาง แบบประหยัดพลังงาน และดูแลเรื่องการเปิดไฟส่องสว่างเวลา กลางคืนไม่ให้รบกวนผู้ที่อยู่อาศัยใกล้เคียง</p> <p>(9) บำรุงรักษาอุปกรณ์ระบบไฟฟ้าส่วนกลางเพื่อรักษาระดับการใช้ ไฟฟ้าให้ต่ำ</p> <p>(10) ตรวจสอบและซ่อมบำรุงระบบไฟฟ้าส่วนกลางภายในโครงการให้อยู่ในสภาพดีอยู่เสมอ</p> <p>(11) ออบบรมเจ้าหน้าที่ทุกคนให้ตระหนักในเรื่องการประหยัด พลังงานเป็นประจำ</p> <p>(12) รมรงคืให้ผู้ที่อาศัยใช้ไฟฟ้าอย่างประหยัด</p> <p>(13) จัดเจ้าหน้าที่หมั่นทำความสะอาดหลอดไฟ และโคมไฟ ส่วนกลางอยู่เสมอ เพราะฝุ่นละอองที่เกาะหลอดไฟจะทำให้ แสงสว่างลดน้อยลง</p>	<p>ผลการปฏิบัติตามมาตรการป้องกันและแก้ไขผลกระทบ สิ่งแวดล้อม ซึ่งดำเนินการ</p> <ul style="list-style-type: none"> - โครงการได้มีเจ้าหน้าที่คอยเปิด-ปิดไฟฟ้าตามความเหมาะสม - โครงการได้ปฏิบัติตามมาตรการ โดยการเลือกใช้ผลิตภัณฑ์ไฟฟ้าชนิดประหยัดพลังงานและมีอายุการใช้งานยาวนาน - ทางโครงการได้ปฏิบัติตามมาตรการที่กำหนด - โครงการได้ปฏิบัติตามมาตรการ โดยมีเจ้าหน้าที่คอยตรวจสอบดูแลอุปกรณ์และสายไฟฟ้าให้อยู่ในสภาพดีอยู่เสมอ ตลอดจนระยะเวลาดำเนินการ - ทางโครงการมีการแจ้งพนักงานหลังการประชุมภายในเรื่องการประหยัดพลังงานภายในโครงการ - โครงการมีการติดป้ายประชาสัมพันธ์รณรงค์การประหยัด น้ำ ประหยัดไฟ - โครงการได้ปฏิบัติตามมาตรการ โดยมีเจ้าหน้าที่คอยตรวจสอบดูแลอุปกรณ์ไฟฟ้าให้อยู่ในสภาพดีอยู่เสมอ ตลอดจนระยะเวลาดำเนินการ 	<ul style="list-style-type: none"> - - - - - - - 	<p>-</p> <p>รูปภาพที่ 2.17 หลอดไฟและ เครื่องปรับอากาศประหยัด พลังงาน</p> <p>รูปภาพที่ 2.30 การบำรุงรักษา อุปกรณ์ไฟฟ้า</p> <p>-</p> <p>รูปภาพที่ 2.31 ป้ายรณรงค์ ประหยัดน้ำ/ไฟ</p> <p>รูปภาพที่ 2.30 การบำรุงรักษา อุปกรณ์ไฟฟ้า</p>

รายงานผลการปฏิบัติตามมาตรการป้องกันและแก้ไขผลกระทบสิ่งแวดล้อมและมาตรการติดตามตรวจสอบคุณภาพสิ่งแวดล้อม

โครงการ โรงแรม อีปอินน์ ภูเก็ต

ระยะดำเนินการ ระหว่างเดือนมกราคม - มิถุนายน 2567

ผลการดำเนินการตามมาตรการป้องกันและแก้ไขผลกระทบสิ่งแวดล้อมของโครงการ โรงแรม อีปอินน์ ภูเก็ต ในระยะดำเนินการ แสดงดังตารางที่ 2.1

ตารางที่ 2.1 แบบรายงานผลการปฏิบัติตามมาตรการป้องกันและแก้ไขผลกระทบสิ่งแวดล้อมของ โครงการ โรงแรม อีปอินน์ ภูเก็ต (ต่อ)

มาตรการป้องกันและแก้ไขผลกระทบสิ่งแวดล้อม	ผลการปฏิบัติตามมาตรการป้องกันและแก้ไขผลกระทบสิ่งแวดล้อม ช่วงดำเนินการ	ปัญหา อุปสรรค ที่ไม่สามารถปฏิบัติตามมาตรการและแนวทางแก้ไข	อ้างอิง
<p>3.8 การป้องกันอัคคีภัย</p> <p>(1) จัดให้มีระบบป้องกันและแจ้งเตือนอัคคีภัยของโครงการให้เป็นไปตามกฎกระทรวงฉบับที่ 39 (พ.ศ.2537) กฎกระทรวงฉบับที่ 47 (พ.ศ.2540)และกฎกระทรวงฉบับที่ 55 (พ.ศ.2543) ออกตามความในพระราชบัญญัติควบคุมอาคาร พ.ศ.2522</p> <p>(2) ตรวจสอบความพร้อมและประสิทธิภาพการทำงานของระบบป้องกันและระบบแจ้งเตือนเป็นประจำวัน 6 เดือน หรือตามข้อกำหนดอายุการใช้งานของผลิตภัณฑ์/อุปกรณ์นั้น</p> <p>(3) จัดให้มีการซ้อมป้องกันอัคคีภัย และการใช้อุปกรณ์ดับเพลิงภายในโครงการอย่างน้อยปีละ 1 ครั้ง แก่พนักงานของโครงการเพื่อให้พนักงานและเจ้าหน้าที่ของโครงการเกิดความคุ้นเคย สามารถรับมือกับเหตุการณ์ที่อาจจะเกิดขึ้น รวมทั้งสามารถปฏิบัติงานและใช้เครื่องมือ/อุปกรณ์ได้</p> <p>(4) ห้ามจอดรถกีดขวางเส้นทางจราจรภายในพื้นที่โครงการเพื่อให้รถดับเพลิงสามารถเข้า-ออกพื้นที่โครงการได้สะดวกและรวดเร็ว ในกรณีเกิดเหตุเพลิงไหม้ และจัดให้มีเจ้าหน้าที่ที่สามารถเข้า-ออกพื้นที่โครงการได้สะดวกและรวดเร็ว ในกรณีเกิดเหตุเพลิงไหม้</p>	<p>- โครงการได้มีการติดตั้งระบบป้องกันและเตือนอัคคีภัยที่มีมาตรฐานไว้ภายในโครงการ ประกอบด้วย ถึงดับเพลิง อุปกรณ์แจ้งเตือนเหตุฉุกเฉิน เครื่องตรวจจับควัน ตู้ดับเพลิงและสายฉีดน้ำดับเพลิง</p> <p>- โครงการได้มีเจ้าหน้าที่คอยตรวจสอบและบันทึกประสิทธิภาพการทำงานของระบบป้องกันอัคคีภัยอย่างสม่ำเสมอ</p> <p>- ทางโครงการได้ประสานงานกับสถานีดับเพลิง ให้มาอบรมและซักซ้อมแผนอพยพหนีไฟให้กับพนักงานของโครงการเพื่อสามารถปฏิบัติตามหากกรณีเมื่อเกิดเหตุฉุกเฉินได้โดยดำเนินการซ้อมอพยพหนีไฟล่าสุดเมื่อเดือนตุลาคม 2566</p> <p>- โครงการได้ปฏิบัติตามมาตรการกำหนด โดยมีเจ้าหน้าที่ของโครงการทำหน้าที่ประสานงานและเจ้าหน้าที่รักษาความปลอดภัยคอยอำนวยความสะดวกเพื่อให้บริการดับเพลิง สามารถเข้า-ออกพื้นที่โครงการได้สะดวกและรวดเร็ว ในกรณีเกิดเหตุเพลิงไหม้</p>	<p>-</p> <p>-</p> <p>-</p> <p>-</p>	<p>รูปภาพที่ 2.20 อุปกรณ์ป้องกันอัคคีภัยและเตือนภัย เอกสารแนบที่ 6 บันทึกการตรวจสอบอุปกรณ์ป้องกันอัคคีภัย</p> <p>รูปภาพที่ 2.23 การซ้อมอพยพดับเพลิง เอกสารแนบที่ 7 การฝึกซ้อมอพยพหนีไฟและแผนป้องกันระบบอัคคีภัย</p> <p>รูปภาพที่ 2.6 เจ้าหน้าที่รักษาความปลอดภัย</p>

รายงานผลการปฏิบัติตามมาตรการป้องกันและแก้ไขผลกระทบสิ่งแวดล้อมและมาตรการติดตามตรวจสอบคุณภาพสิ่งแวดล้อม

โครงการ โรงแรม ย้อป อินน์ ภูเก็ต

ระยะดำเนินการ ระหว่างเดือนกรกฎาคม - มิถุนายน 2567

ผลการดำเนินการตามมาตรการป้องกันและแก้ไขผลกระทบสิ่งแวดล้อมของโครงการ โรงแรม ย้อป อินน์ ภูเก็ต ในระยะดำเนินการ แสดงดังตารางที่ 2.1

ตารางที่ 2.1 แบบรายงานผลการปฏิบัติตามมาตรการป้องกันและแก้ไขผลกระทบสิ่งแวดล้อมของ โครงการ โรงแรม ย้อป อินน์ ภูเก็ต (ต่อ)

มาตรการป้องกันและแก้ไขผลกระทบสิ่งแวดล้อม	ผลการปฏิบัติตามมาตรการป้องกันและแก้ไขผลกระทบสิ่งแวดล้อม ช่วงดำเนินการ	ปัญหา อุปสรรค ที่ไม่สามารถปฏิบัติ ตามมาตรการและแนวทางแก้ไข	อ้างอิง
<p>3.8 การป้องกันอัคคีภัย (ต่อ)</p> <p>(5) จัดให้มีจุดรวมพลจำนวน 1 จุด บริเวณพื้นที่สีเขียวด้านหน้าอาคาร มีพื้นที่ 50.2 ตารางเมตร คิดเป็นส่วนหนึ่งของพื้นที่จุดรวมพลต่อผู้พักอาศัยภายในโครงการเท่ากับ 0.30 ตารางเมตร/คน หรือ 3.29 คน/ตารางเมตร เมื่อคิดผู้อยู่อาศัยในโครงการสูงสุด 165 คน (รวมจำนวนพนักงาน)</p> <p>(6) จัดให้มีพนักงานรักษาความปลอดภัย เพื่อดูแลความปลอดภัยในพื้นที่โครงการ</p> <p>(7) ติดป้ายแสดงวิธีการใช้อุปกรณ์ดับเพลิงอย่างชัดเจนที่จุดติดตั้งทุกจุด</p> <p>(8) จัดทำผังเส้นทางอพยพหนีไฟ ไปยังจุดรวมพล ติดไว้บริเวณทางเดินในอาคาร</p> <p>(9) มีการจัดตั้งกรรมการป้องกันอัคคีภัยโดยกำหนดบทบาทหน้าที่</p> <p>(10) จัดให้มีแผนฉุกเฉินเตรียมการสำหรับกรณีเกิดอัคคีภัย</p>	<ul style="list-style-type: none"> - ทางโครงการได้มีจัดพื้นที่จุดรวมพล จำนวน 1 จุด ซึ่งสามารถรองรับจำนวนคนได้อย่างเพียงพอ - โครงการได้ปฏิบัติตามมาตรการ โดยมีเจ้าหน้าที่รักษาความปลอดภัยคอยอำนวยความสะดวกดูแลความปลอดภัยในพื้นที่โครงการ - โครงการได้ปฏิบัติตามมาตรการ โดยพบเห็นป้ายแนะนำการใช้อุปกรณ์แต่ละตัวไว้บริเวณที่อุปกรณ์ภายในโครงการ - โครงการได้มีการติดตั้งผังเส้นทางหนีไฟไว้ตามช่องทางเดินทางสามารถมองเห็นได้ง่าย - โครงการได้มีการจัดทำแผนฉุกเฉินไว้ภายในโครงการซึ่งกำหนดบทบาทหน้าที่ไว้ 	<ul style="list-style-type: none"> - - - - - 	<p>รูปภาพที่ 2.7 พื้นที่จุดรวมพล</p> <p>รูปภาพที่ 2.6 เจ้าหน้าที่รักษาความปลอดภัย</p> <p>รูปภาพที่ 2.20 อุปกรณ์ป้องกันอัคคีภัยและเตือนภัย</p> <p>รูปภาพที่ 2.21 ผังแสดงเส้นทางหนีไฟ</p> <p>เอกสารแบบที่ 7 การฝึกซ้อมอพยพหนีไฟและแผนป้องกันระงับอัคคีภัย</p>

ผลการดำเนินการตามมาตรการป้องกันและแก้ไขผลกระทบสิ่งแวดล้อมของโครงการ โรงแรม ฮีป อินน์ ภูเก็ต ในระยะดำเนินการ แสดงดังตารางที่ 2.1 ตารางที่ 2.1 แบบรายงานผลการปฏิบัติตามมาตรการป้องกันและแก้ไขผลกระทบสิ่งแวดล้อมของ โครงการ โรงแรม ฮีป อินน์ ภูเก็ต (ต่อ)

มาตรการป้องกันและแก้ไขผลกระทบสิ่งแวดล้อม	ผลการปฏิบัติตามมาตรการป้องกันและแก้ไขผลกระทบสิ่งแวดล้อม ช่วงดำเนินการ	ปัญหา อุปสรรค ที่ไม่สามารถปฏิบัติ ตามมาตรการและแนวทางแก้ไข	อ้างอิง
3.9 การระบายอากาศและความร้อน (1) ทำความสะอาดเครื่องปรับอากาศเป็นประจำ เพื่อเพิ่มประสิทธิภาพในการทำงาน และยังเป็น การป้องกัน การสะสมของเชื้อโรค (2) ดูแลตรวจสอบอุปกรณ์ที่ใช้ระบายอากาศให้สามารถใช้งานได้ อยู่เสมอ (3) ติดตั้งป้ายห้ามติดเครื่องย่นต์ทั้งไว้ภายในบริเวณที่จอดรถ ให้สามารถสังเกตเห็นได้อย่างชัดเจนและทั่วถึง (4) จัดให้มีไม้ยืนต้นภายในโครงการให้มากที่สุด เพื่อลดความร้อน จาก การระบายอากาศของเครื่องปรับอากาศ	- โครงการได้มีการตรวจสอบและทำความสะอาดเครื่องปรับอากาศตลอดระยะดำเนินการ - โครงการมีช่างคอยตรวจสอบดูแลอุปกรณ์ระบายอากาศตลอดระยะเวลาดำเนินการ - ทางโครงการได้มีการติดป้ายดับเครื่องย่นต์ไว้ในบริเวณพื้นที่จอดรถ - ทางโครงการได้มีการจัดทำพื้นที่สีเขียวบริเวณรอบๆ โครงการ โดยเลือกลักษณะพันธุ์ต่างๆ ตามความเหมาะสมภายในพื้นที่ ซึ่งขณะปฏิบัติการติดตามมาตรการพบว่าภายในพื้นที่โครงการมีจำนวนของต้นไม้และพืชพันธุ์ พืชเพียงต่อพื้นที่โครงการ	- - - -	รูปภาพที่ 2.38 การล้างเครื่องปรับอากาศ เอกสารแนบที่ 8 ระบบสาธารณูปโภค - รูปภาพที่ 2.5 ป้ายดับเครื่องย่นต์ รูปภาพที่ 2.1 พื้นที่สีเขียว

รายงานผลการปฏิบัติตามมาตรการป้องกันและแก้ไขผลกระทบสิ่งแวดล้อมและมาตรการติดตามตรวจสอบคุณภาพสิ่งแวดล้อม

โครงการ โรงแรม อีโบล อินน์ ภูเก็ต

ระยะดำเนินการ ระหว่างเดือนมกราคม - มิถุนายน 2567

ผลการดำเนินการตามมาตรการป้องกันและแก้ไขผลกระทบสิ่งแวดล้อมของโครงการ โรงแรม อีโบล อินน์ ภูเก็ต ในระยะดำเนินการ แสดงดังตารางที่ 2.1

ตารางที่ 2.1 แบบรายงานผลการปฏิบัติตามมาตรการป้องกันและแก้ไขผลกระทบสิ่งแวดล้อมของ โครงการ โรงแรม อีโบล อินน์ ภูเก็ต (ต่อ)

มาตรการป้องกันและแก้ไขผลกระทบสิ่งแวดล้อม	ผลการปฏิบัติตามมาตรการป้องกันและแก้ไขผลกระทบสิ่งแวดล้อม ชั่วคราวดำเนินการ	ปัญหา อุปสรรค ที่ไม่สามารถปฏิบัติ ตามมาตรการและแนวทางแก้ไข	อ้างอิง
<p>4. คุณภาพชีวิต</p> <p>4.1 สภาพสังคมและเศรษฐกิจ</p> <p>(1) หากเกิดการร้องเรียนจากชุมชนข้างเคียง โครงการจะดำเนินการแก้ไขโดยด่วนและเร่งทำความเข้าใจกับชุมชนดังกล่าว</p> <p>(2) โครงการจะพิจารณาปรับประชาชนในท้องถิ่นเพื่อเข้าทำงาน ก่อน เพื่อเป็นการส่งเสริมการมีรายได้ของประชาชนในท้องถิ่น และสนับสนุนพร้อมส่งเสริมกิจกรรมและประเพณีของท้องถิ่น และกิจกรรมทางศาสนา</p> <p>(3) จัดให้มีเจ้าหน้าที่ของโครงการสำหรับติดตามและ ประชาสัมพันธ์ รวมถึงรับฟังความคิดเห็นของประชาชน โดยรอบอย่างสม่ำเสมอ</p>	<p>- โครงการได้มอบหมายเจ้าหน้าที่ฝ่ายอาคาร เป็นผู้ ตรวจสอบและรับฟังความคิดเห็นต่อผู้พักอาศัยใกล้เคียงของโครงการ ปัจจุบัน ไม่พบกรณีข้อร้องเรียนแต่อย่างใด หากพบว่าผู้ที่ได้รับผลกระทบจากโครงการ ทางโครงการจะมีการตรวจสอบและแก้ไขปัญหาดังกล่าวโดยทันที</p> <p>- ทางโครงการจะพิจารณาปรับประชาชนในท้องถิ่นเข้ามาทำงานตามความเหมาะสม</p> <p>- ทางโครงการได้มอบหมายเจ้าหน้าที่ฝ่ายอาคาร เป็นผู้ ตรวจสอบและรับฟังความคิดเห็นต่อผู้พักอาศัยใกล้เคียงของโครงการ ปัจจุบันไม่พบกรณีข้อร้องเรียน หากพบว่าผู้ที่ได้รับผลกระทบจากโครงการ ทางโครงการจะมีการ ตรวจสอบและแก้ไขปัญหาดังกล่าวโดยทันที</p>	<p>-</p> <p>-</p> <p>-</p>	<p>-</p> <p>-</p> <p>-</p>

ผลการดำเนินการตามมาตรการป้องกันและแก้ไขผลกระทบสิ่งแวดล้อมของโครงการ โรงแรม ฮีป อินน์ ภูเก็ต ในระยะดำเนินการ แสดงดังตารางที่ 2.1
ตารางที่ 2.1 แบบรายงานผลการปฏิบัติตามมาตรการป้องกันและแก้ไขผลกระทบสิ่งแวดล้อมของ โครงการ โรงแรม ฮีป อินน์ ภูเก็ต (ต่อ)

มาตรการป้องกันและแก้ไขผลกระทบสิ่งแวดล้อม	ผลการปฏิบัติตามมาตรการป้องกันและแก้ไขผลกระทบสิ่งแวดล้อม ช่วงดำเนินการ	ปัญหา อุปสรรค ที่ไม่สามารถปฏิบัติ ตามมาตรการและแนวทางแก้ไข	อ้างอิง
<p>4.1 สภาพสังคมและเศรษฐกิจ (ต่อ)</p> <p>(4) กำหนดให้มีระเบียบควบคุมการอยู่อาศัยของผู้พักอาศัย ในโครงการ ได้แก่</p> <ul style="list-style-type: none"> - จะต้องไม่นำวัตถุระเบิด วัตถุไวไฟ หรือวัสดุอุปกรณ์ใดๆ อันก่อให้เกิดอันตรายได้เข้ามาภายในบริเวณอาคารโดยเด็ดขาด - กรณีผ่านเข้า-ออกบริเวณภายในอาคารโปรดให้ความร่วมมือกับเจ้าหน้าที่ปฏิบัติตามกฎระเบียบที่ฝ่ายจัดการโครงการ กำหนดไว้อย่างเคร่งครัด - ห้ามเททิ้งหรือเศษอาหาร ขยะหรือสิ่งของต่างๆ ออกไปนอกระเบียงห้องพักและห้ามทิ้งน้ำปุน เศษวัสดุตกแต่งก่อสร้าง ฝ้ายนวมัย และน้ำที่เป็นตะกอนจับแข็ง ลงในท่อระบายน้ำทิ้ง โถสุขภัณฑ์โดยเด็ดขาด - ห้ามกระทำการติดตั้งพิมพ์ เครื่องหมายสัญลักษณ์ป้ายโฆษณาทุกชนิด ในบริเวณพื้นที่ส่วนกลางและประตูหน้าต่าง ผนัง ระเบียงหรือส่วนใดภายนอกห้องพัก - ผู้ใช้บริการต้องให้ความร่วมมือกับเจ้าหน้าที่รักษาความปลอดภัย - ปฏิบัติตามกฎหมายจราจร การนำรถเข้า-ออกภายในโครงการอย่างเคร่งครัด - ไม่อนุญาตให้ใช้ประโยชน์ห้องพักนำสัตว์เข้ามา 	<p>- โครงการได้ปฏิบัติตามมาตรการ โดยได้มอบหมายเจ้าหน้าที่ฝ่ายอาคาร เป็นผู้ตรวจสอบดูแล ตลอดระยะเวลาที่เปิดดำเนินการ</p>	-	รูปภาพที่ 2.32 ระเบียบพักอาศัย

รายงานผลการปฏิบัติตามมาตรการป้องกันและแก้ไขผลกระทบสิ่งแวดล้อมและมาตรการติดตามตรวจสอบคุณภาพสิ่งแวดล้อม

โครงการ โรงแรม อีป อินน์ ภูเก็ต

ระยะดำเนินการ ระหว่างเดือนมกราคม - มิถุนายน 2567

ผลการดำเนินการตามมาตรการป้องกันและแก้ไขผลกระทบสิ่งแวดล้อมของโครงการ โรงแรม อีป อินน์ ภูเก็ต ในระยะดำเนินการ แสดงดังตารางที่ 2.1

ตารางที่ 2.1 แบบรายงานผลการปฏิบัติตามมาตรการป้องกันและแก้ไขผลกระทบสิ่งแวดล้อมของ โครงการ โรงแรม อีป อินน์ ภูเก็ต (ต่อ)

มาตรการป้องกันและแก้ไขผลกระทบสิ่งแวดล้อม	ผลการปฏิบัติตามมาตรการป้องกันและแก้ไขผลกระทบสิ่งแวดล้อม ช่วงดำเนินการ	ปัญหา อุปสรรค ที่ไม่สามารถปฏิบัติ ตามมาตรการและแนวทางแก้ไข	อ้างอิง
<p>4.2 อธิษฐานและขอความปลออดภัย</p> <p>(1) จัดให้มีเจ้าหน้าที่รักษาความปลอดภัยเฝ้าปฏิบัติหน้าที่อย่างเคร่งครัด และหมั่นตรวจตราพื้นที่ดูแลความปลอดภัยภายในโครงการตลอด 24 ชั่วโมง หากพบเหตุผิดปกติได้รับติดต่อขอความช่วยเหลือจากหน่วยงานราชการที่มีหน้าที่ดูแลและบรรเทาสาธารณภัยทันที</p> <p>(2) จัดให้มีพนักงานอยู่ประจำ เพื่อให้ผู้พักอาศัยสามารถติดต่อหรือแจ้งเหตุได้ตลอด 24 ชั่วโมง</p> <p>(3) โครงการจัดให้มีระบบโทรทัศน์วงจรปิด (Closed Circuit Television System : CCTV)</p> <p>(4) ติดประกาศแจ้งเบาะรั่วโทรศัพท์ฉุกเฉินของเจ้าหน้าที่โครงการ หรือหน่วยงานราชการที่เกี่ยวข้องอย่างชัดเจนในทุกชั้นในกรณีที่เกิดอัคคีภัย</p> <p>(5) ติดป้ายแนะนำการใช้อุปกรณ์แต่ละตัว ไว้บริเวณที่ติดตั้งอุปกรณ์นั้น เพื่อให้ผู้อยู่อาศัยสามารถนำมาใช้งานได้ทันที</p>	<p>- ทางโครงการได้จัดเจ้าหน้าที่รักษาความปลอดภัยตลอดจนดูแลความปลอดภัยผู้ที่สัญจรผ่านด้านหน้าทางเข้า-ออกโครงการ</p> <p>- โครงการมีเจ้าหน้าที่ประจำอยู่ตลอด 24 ชั่วโมง ผู้พักอาศัยสามารถแจ้งเหตุได้ตลอดเวลา</p> <p>- ทางโครงการได้มีการติดตั้งกล้องวงจรปิด โดยรอบพื้นที่โครงการ</p> <p>- โครงการมีเจ้าหน้าที่ประจำอยู่ตลอด 24 ชั่วโมง ผู้พักอาศัยสามารถแจ้งเหตุได้ตลอดเวลา</p> <p>- โครงการได้ปฏิบัติตามมาตรการ โดยพบเห็นป้ายแนะนำการใช้อุปกรณ์แต่ละตัวไว้บริเวณที่อุปกรณ์ทุกตัวภายในโครงการ</p>	<p>-</p> <p>-</p> <p>-</p> <p>-</p> <p>-</p>	<p>รูปภาพที่ 2.6 เจ้าหน้าที่รักษาความปลอดภัย</p> <p>-</p> <p>รูปภาพที่ 2.25 กล้องวงจรปิด</p> <p>-</p> <p>รูปภาพที่ 2.33 ป้ายแนะนำการใช้อุปกรณ์ป้องกัน</p>

ผลการดำเนินการตามมาตรการป้องกันและแก้ไขผลกระทบสิ่งแวดล้อมของโครงการ โรงแรม ฮีป อินน์ อุทิศ ในระยะดำเนินการ แสดงดังตารางที่ 2.1 ตารางที่ 2.1 แบบรายงานผลการปฏิบัติตามมาตรการป้องกันและแก้ไขผลกระทบสิ่งแวดล้อมของ โครงการ โรงแรม ฮีป อินน์ อุทิศ (ต่อ)

มาตรการป้องกันและแก้ไขผลกระทบสิ่งแวดล้อม	ผลการปฏิบัติตามมาตรการป้องกันและแก้ไขผลกระทบสิ่งแวดล้อม ช่วงดำเนินการ	ปัญหา อุปสรรค ที่ไม่สามารถปฏิบัติ ตามมาตรการและแนวทางแก้ไข	อ้างอิง
<p>4.2 อาชีวอนามัยและความปลอดภัย (ต่อ)</p> <p>(6) จัดเตรียมเครื่องมือปฐมพยาบาลเบื้องต้น พร้อมทั้งเตรียมพร้อมประสานงานกับโรงพยาบาลเพื่อนำได้รับบาดเจ็บส่งโรงพยาบาล หากเกิดอุบัติเหตุรุนแรง</p> <p>(7) ตรวจสอบประสิทธิภาพของระบบสัญญาณเตือนภัยภายในโครงการให้สามารถใช้งานได้</p> <p>(8) ตรวจสอบระบบสุขาภิบาลต่างๆ ภายในโครงการอย่างสม่ำเสมอ ทั้งระบบบำบัดน้ำเสีย และการจัดการมูลฝอย</p> <p>(9) กำชับให้มีการทำความสะอาดถังขยะและที่พักรมูลฝอยรวมของโครงการทุกวัน หลังจากการเก็บขยะเข้ามาเก็บขนมูลฝอย</p>	<p>สิ่งแวดล้อม ช่วงดำเนินการ</p> <p>- โครงการได้มีกล่องปฐมพยาบาลเบื้องต้นไว้ภายในโครงการ</p> <p>- โครงการได้ปฏิบัติตามมาตรการ โดยมีเจ้าหน้าที่คอยตรวจสอบและบันทึกประสิทธิภาพการทำงานของระบบป้องกันอัคคีภัยขึ้นอย่างสม่ำเสมอ</p> <p>- ทางโครงการได้มีการจัดเจ้าหน้าที่เป็นผู้มีประสบการณ์เป็นผู้ดูแลและตรวจสอบระบบบำบัดน้ำเสียให้ทำงานได้อย่างมีประสิทธิภาพ</p> <p>- ทางโครงการได้มอบหมายให้แม่บ้านเป็นผู้ดูแลตรวจสอบความสะอาดของถังขยะ และที่พักรมูลฝอยรวมของโครงการทุกวัน หลังจากการเก็บขยะเข้ามาเก็บขนมูลฝอย</p>	<p>-</p> <p>-</p> <p>-</p> <p>-</p>	<p>รูปภาพที่ 2.34 เครื่องมือปฐมพยาบาล</p> <p>เอกสารแนบที่ 6 บันทึกการตรวจสอบอุปกรณ์ป้องกันอัคคีภัย</p> <p>เอกสารแนบที่ 4 ผลการตรวจติดตามคุณภาพสิ่งแวดล้อมและแบบทส.1,ทส.2</p> <p>รูปภาพที่ 2.26 การล้างทำความสะอาดห้องพักขยะ</p>

รายงานผลการปฏิบัติตามมาตรการป้องกันและแก้ไขผลกระทบสิ่งแวดล้อมและมาตรการติดตามตรวจสอบคุณภาพสิ่งแวดล้อม

โครงการ โรงแรม อีโอฟ อีเก็ด

ระยะดำเนินการ ระหว่างเดือนมกราคม - มิถุนายน 2567

ผลการดำเนินการตามมาตรการป้องกันและแก้ไขผลกระทบสิ่งแวดล้อมของโครงการ โรงแรม อีโอฟ อีเก็ด ในระยะดำเนินการ แสดงดังตารางที่ 2.1

ตารางที่ 2.1 แบบรายงานผลการปฏิบัติตามมาตรการป้องกันและแก้ไขผลกระทบสิ่งแวดล้อมของ โครงการ โรงแรม อีโอฟ อีเก็ด (ต่อ)

มาตรการป้องกันและแก้ไขผลกระทบสิ่งแวดล้อม	ผลการปฏิบัติตามมาตรการป้องกันและแก้ไขผลกระทบสิ่งแวดล้อม ช่วงดำเนินการ	ปัญหา อุปสรรค ที่ไม่สามารถปฏิบัติ ตามมาตรการและแนวทางแก้ไข	อ้างอิง
4.3 ทัศนียภาพ (1) ในการจัดพื้นที่สีเขียวให้มีการปลูกไม้ยืนต้นที่สอดคล้องกับสภาพพื้นที่ในบริเวณพื้นที่ว่างของโครงการ (2) โครงการได้จัดให้มีพื้นที่เขียวคิดเป็นพื้นที่ทั้งหมด 1,269.00 ตารางเมตร (ร้อยละ 32.59 ของพื้นที่โครงการ) (3) จัดให้มีเจ้าหน้าที่ดูแลรักษาพื้นที่สีเขียวให้มีสภาพน่าดูอยู่เสมอ เพื่อความสวยงามและความปลอดภัยของผู้พักอาศัย	- ทางโครงการได้มีการจัดทำพื้นที่สีเขียวบริเวณรอบๆโครงการ โดยเลือกลักษณะพันธุ์ต่างๆตามความเหมาะสมภายในพื้นที่ ซึ่งขณะปฏิบัติตามมาตรการฯ พบว่าภายในพื้นที่โครงการมีจำนวนของต้นไม้และพืชพันธุ์พืชพอเพียงต่อพื้นที่โครงการ - ทางโครงการจัดจ้างคนสวนคอยดูแลต้นไม้ให้สวยงามอยู่เสมอ	-	รูปภาพที่ 2.1 พื้นที่สีเขียวภายในโครงการ รูปภาพที่ 2.2 งานดูแลสวน

รายงานผลการปฏิบัติตามมาตรการป้องกันและแก้ไขผลกระทบสิ่งแวดล้อมและมาตรการติดตามตรวจสอบคุณภาพสิ่งแวดล้อม

โครงการ โรงแรม ฮิลล์ อินน์ ภูเก็ต

ระยะดำเนินการ ระหว่างเดือนมกราคม - มิถุนายน 2567

ผลการติดตามตรวจสอบคุณภาพสิ่งแวดล้อม ตามมาตรการติดตามตรวจสอบคุณภาพสิ่งแวดล้อมของโครงการ โรงแรม ฮิลล์ อินน์ ภูเก็ต ในระยะดำเนินการ แสดงดังตารางที่ 2.2 ตารางที่ 2.2 แบบรายงานผลการปฏิบัติตามมาตรการติดตามตรวจสอบผลกระทบสิ่งแวดล้อมของโครงการ โรงแรม ฮิลล์ อินน์ ภูเก็ต

มาตรการติดตามตรวจสอบผลกระทบสิ่งแวดล้อม	ผลการปฏิบัติตามมาตรการติดตามตรวจสอบผลกระทบสิ่งแวดล้อม ช่วงดำเนินการ	ปัญหา อุปสรรค ที่ไม่สามารถปฏิบัติตามมาตรการและแนวทางแก้ไข	อ้างอิง
1. ทรัพยากรกายภาพ			
1.1 สภาพภูมิประเทศ			
ไม่มีมาตรการกำหนด	- ไม่มีมาตรการกำหนด		
1.2 ทรัพยากรดินและการเกิดดินถล่ม			
ไม่มีมาตรการกำหนด	- ไม่มีมาตรการกำหนด		
1.3 ธรณีวิทยา และการเกิดแผ่นดินไหว			
(1) ตรวจสอบการจัดเส้นทางหนีภัยในบริเวณโครงการ ทุก 1 ปี ตลอดระยะดำเนินการ	- โครงการมีการจัดทำผังเส้นทางหนีภัยติดตั้งบริเวณโคงทางเดิน ปัจจุบันเส้นทางหนีภัยของทางโครงการอยู่ในสภาพดีไม่มีสิ่งกีดขวาง	-	รูปภาพที่ 2.21 ผังแสดงเส้นทางหนีไฟ
(2) ตรวจสอบการซ่อมแซมอพยพเพื่อความปลอดภัยของผู้พักอาศัยและพนักงานในโครงการ ทุก 1 ปี ตลอดช่วงดำเนินการ	- ทางโครงการได้ประสานงานกับสถานีดับเพลิง ให้มาอบรมและชักซ้อมแผนอพยพหนีไฟให้กับพนักงานของโครงการเพื่อสามารถปฏิบัติตนหากกรณีเมื่อเกิดเหตุฉุกเฉินได้โดยดำเนินการซ้อมอพยพหนีไฟล่าสุดเมื่อเดือนตุลาคม 2566	-	รูปภาพที่ 2.23 การซ้อมอพยพดับเพลิง เอกสารแนบที่ 7 การฝึกซ้อมอพยพหนีไฟและแผนป้องกันรับอัคคีภัย
1.4 คุณภาพอากาศ			
ไม่มีมาตรการกำหนด	- ไม่มีมาตรการกำหนด		
1.5 เสียงและควมสั่นสะเทือน			
ไม่มีมาตรการกำหนด	- ไม่มีมาตรการกำหนด		

รายงานผลการปฏิบัติตามมาตรการป้องกันและแก้ไขผลกระทบสิ่งแวดล้อมและมาตรการติดตามตรวจสอบคุณภาพสิ่งแวดล้อม

โครงการ โรงแรม ฮ็อป อินน์ ภูเก็ต

ระยะดำเนินการ ระหว่างเดือนกรกฎาคม - มิถุนายน 2567

ผลการติดตามตรวจสอบคุณภาพสิ่งแวดล้อม ตามมาตรการติดตามตรวจสอบคุณภาพสิ่งแวดล้อมของโครงการ โรงแรม ฮ็อป อินน์ ภูเก็ต ในระยะดำเนินการ แสดงดังตารางที่ 2.2 ตารางที่ 2.2 แบบรายงานผลการปฏิบัติตามมาตรการติดตามตรวจสอบผลกระทบสิ่งแวดล้อมของโครงการ โรงแรม ฮ็อป อินน์ ภูเก็ต (ต่อ)

มาตรการติดตามตรวจสอบผลกระทบสิ่งแวดล้อม	ผลการปฏิบัติตามมาตรการติดตามตรวจสอบผลกระทบสิ่งแวดล้อม ช่วงดำเนินการ	ปัญหา อุปสรรค ที่ไม่สามารถปฏิบัติ ตามมาตรการและแนวทางแก้ไข	อ้างอิง
2. ทรพยากรชีวภาพ			
2.1 นิเวศวิทยาทางบก	ไม่มีมาตรการกำหนด	-	-
2.2 นิเวศทางน้ำ	ไม่มีมาตรการกำหนด	-	-
3. คุณค่าการใช้ประโยชน์ของมนุษย์			
3.1 การใช้ประโยชน์ที่ดิน			
3.1.1 การใช้ประโยชน์ที่ดินในปัจจุบัน	- ไม่มีมาตรการกำหนด	-	-
3.1.2 การใช้ประโยชน์ที่ดินตามผังเมืองรวม จังหวัดภูเก็ต พ.ศ. 2554	- ไม่มีมาตรการกำหนด	-	-
3.1.3 การใช้ประโยชน์ที่ดินตามเขตพื้นที่และมาตรการคุ้มครองสิ่งแวดล้อม	- ไม่มีมาตรการกำหนด	-	-

รายงานผลการปฏิบัติตามมาตรการป้องกันและแก้ไขผลกระทบสิ่งแวดล้อมและมาตรการติดตามตรวจสอบคุณภาพสิ่งแวดล้อม

โครงการ โรงแรม อีป อินน์ ภูเก็ต

ระยะดำเนินการ ระหว่างเดือนมกราคม - มิถุนายน 2567

ผลการติดตามตรวจสอบคุณภาพสิ่งแวดล้อม ตามมาตรการติดตามตรวจสอบคุณภาพสิ่งแวดล้อมของโครงการ โรงแรม อีป อินน์ ภูเก็ต ในระยะดำเนินการ แสดงดังตารางที่ 2.2 ตารางที่ 2.2 แบบรายงานผลการปฏิบัติตามมาตรการติดตามตรวจสอบผลกระทบสิ่งแวดล้อมของโครงการ โรงแรม อีป อินน์ ภูเก็ต (ต่อ)

มาตรการติดตามตรวจสอบผลกระทบสิ่งแวดล้อม	ผลการปฏิบัติตามมาตรการติดตามตรวจสอบผลกระทบสิ่งแวดล้อม ช่วงดำเนินการ	ปัญหา อุปสรรค ที่ไม่สามารถปฏิบัติ ตามมาตรการและแนวทางแก้ไข	อ้างอิง
3.2 การคมนาคมขนส่ง (1) ตรวจสอบการกีดขวางการจราจรและการอำนวยความสะดวกในการเข้าออกโครงการทุกวันตลอดระยะเวลาดำเนินการ (2) ห้ามจอดรถบริเวณทางเข้า-ออกบนถนนสาธารณะและไหล่ทางตรวจสอบโดยวิธีการสังเกต ทุกวันตลอดระยะเวลาดำเนินการ	- ทางโครงการได้จัดเจ้าหน้าที่รักษาความปลอดภัยตลอดจนดูแลความปลอดภัยผู้ที่สัญจรผ่านด้านหน้าทางเข้า-ออกโครงการ - บริเวณไหล่ทางเข้า-ออกโครงการเป็นจุดห้ามจอด	-	รูปภาพที่ 2.6 เจ้าหน้าที่รักษาความปลอดภัย รูปภาพที่ 2.35 ไหล่ทาง
3.3 การใช้ไฟฟ้า (1) ตรวจสอบการรั่วไหลของน้ำในเส้นท่อ ทุกเดือนตลอดระยะเวลาดำเนินการ	- ทางโครงการได้จัดเจ้าหน้าที่ คอยตรวจสอบระบบเส้นท่อประปาภายในพื้นที่โครงการเป็นประจำทุกๆ เดือน	-	รูปภาพที่ 2.39 การตรวจสอบเส้นท่อน้ำ เอกสารแนบที่ 8 ระบบสาธารณูปโภค
3.4 การระบายน้ำและป้องกันท่วม (1) ตรวจสอบการแตกหรือการรั่วซึมของท่อระบายน้ำของโครงการ ทุก 6 เดือน ตลอดระยะเวลาดำเนินการ (2) ตรวจสอบเครื่องสูบน้ำ ทุก 6 เดือน ตลอดระยะเวลาดำเนินการ (3) ตรวจสอบการขุดลอกตะกอนในท่อระบายน้ำ ทุก 6 เดือน ตลอดระยะเวลาดำเนินการ	- ทางโครงการได้มีการจัดเจ้าหน้าที่เป็นผู้มีประสบการณ์เป็นผู้ดูแลและตรวจสอบให้ทำงานได้อย่างมีประสิทธิภาพ - ทางโครงการได้มีการจัดเจ้าหน้าที่เป็นผู้มีประสบการณ์เป็นผู้ดูแลและตรวจสอบให้ทำงานได้อย่างมีประสิทธิภาพ - ทางโครงการจะมีช่างคอยตรวจสอบตะกอนของท่อระบายน้ำศาลสภาพหน้างานหากมีตะกอนจำนวนมากจะทำการลอกตะกอน	- - -	เอกสารแนบที่ 8 ระบบสาธารณูปโภค - -

รายงานผลการปฏิบัติตามมาตรการป้องกันและแก้ไขผลกระทบสิ่งแวดล้อมและมาตรการติดตามตรวจสอบคุณภาพสิ่งแวดล้อม

โครงการ โรงแรม อีป อินน์ ภูเก็ต

ระยะดำเนินการ ระหว่างเดือนมกราคม - มิถุนายน 2567

ผลการติดตามตรวจสอบคุณภาพสิ่งแวดล้อม ตามมาตรการติดตามตรวจสอบคุณภาพสิ่งแวดล้อมของโครงการ โรงแรม อีป อินน์ ภูเก็ต ในระยะดำเนินการ แสดงดังตารางที่ 2.2 ตารางที่ 2.2 แบบรายงานผลการปฏิบัติตามมาตรการติดตามตรวจสอบผลกระทบสิ่งแวดล้อมของโครงการ โรงแรม อีป อินน์ ภูเก็ต (ต่อ)

มาตรการติดตามตรวจสอบผลกระทบสิ่งแวดล้อม	ผลการปฏิบัติตามมาตรการติดตามตรวจสอบผลกระทบสิ่งแวดล้อม ช่วงดำเนินการ	ปัญหา อุปสรรค ที่ไม่สามารถปฏิบัติ ตามมาตรการและแนวทางแก้ไข	อ้างอิง
<p>3.5 การจัดการน้ำเสีย</p> <p>(1) ตรวจสอบและจัดบันทึกการทำงานของระบบบำบัดน้ำเสีย ของโครงการตามมาตรา 80 โดยอาศัยหลักเกณฑ์ ตาม กฎกระทรวงกำหนดหลักเกณฑ์ วิธีการ และแบบการเก็บสถิติ และข้อมูลการจัดทำบันทึกรายละเอียดและรายงานสรุปการ ทำงานของระบบบำบัดน้ำเสีย พ.ศ. 2555 (แบบ ทส.1 และ แบบ ทส.2) แบบ ทส.1 บันทึกทุกวันเก็บไว้ที่โครงการเป็น เวลา 2 ปี แบบ ทส.2 สรุปผลการทำงานของระบบบำบัดทุก เดือน ส่งให้เทศบาลตำบลรัชฎาและสำนักงานนโยบายและ แผนทรัพยากรธรรมชาติและสิ่งแวดล้อม</p> <p>(2) การตรวจสอบมาตรฐานการระบายน้ำที่จากอาคารประเภท ข จากประกาศกระทรวงทรัพยากรธรรมชาติและสิ่งแวดล้อม บริเวณบ่อตรวจคุณภาพน้ำหลังเข้าระบบบำบัดน้ำเสียรวม ของโครงการ ทุก 1 เดือน ตลอดช่วงดำเนินการ</p>	<p>ผลการปฏิบัติตามมาตรการติดตามตรวจสอบผลกระทบ สิ่งแวดล้อม ช่วงดำเนินการ</p> <p>- ทางโครงการปฏิบัติตามมาตรการกำหนด โดยมีเก็บ สถิติและข้อมูลการจัดทำบันทึกรายละเอียดและรายงาน สรุปการทำงานจาของระบบบำบัดน้ำเสีย (แบบ ทส.1 และ แบบ ทส.2)สรุปผลการทำงานของระบบบำบัด ส่งให้ เทศบาลนครภูเก็ต ทุกเดือน ตลอดระยะเวลาที่เปิด ดำเนินการ</p> <p>- ทางโครงการได้มีการติดตั้งระบบบำบัดน้ำเสียเบื้องต้น ตามมาตรการกำหนด ฯ ได้มีการมอบหมายจัดจ้างบริษัท บีเค เนเจอร์ ทอรัส จำกัด ในการตรวจวัดคุณภาพน้ำทั้ง ของระบบบำบัดน้ำเสียของโครงการ เดือนละ 1 ครั้ง เพื่อ ตรวจสอบประสิทธิภาพของระบบบำบัดน้ำโครงการ</p>	-	เอกสารแนบที่ 4 ผลการติดตาม คุณภาพสิ่งแวดล้อมและแบบ บันทึก ทส 1, ทส.2
<p>3.6 การจัดการมูลฝอย</p> <p>(1) ตรวจสอบความสามารถในการรองรับถึงขยะการรั่วซึมของ ถึงขยะ ทุกเดือนตลอดระยะเวลาดำเนินการ</p> <p>(2) ตรวจสอบปริมาณมูลฝอยตกค้างและทำความสะอาดถึงขยะ และอาคารพักขยะรวมทุกสัปดาห์ ตลอดระยะเวลาดำเนินการ</p>	<p>- ทางโครงการได้มอบหมายให้แม่บ้านแต่ละอาคารเป็น ผู้ดูแลตรวจสอบความสามารถในการรองรับขยะ การ รั่วซึมของถึงขยะ และตรวจสอบปริมาณมูลฝอยตกค้าง ทุกวัน ตลอดระยะเวลาดำเนินการ</p>	-	รูปภาพที่ 2.26 การล้างทำ ความสะอาดห้องพักขยะ

รายงานผลการปฏิบัติตามมาตรการป้องกันและแก้ไขผลกระทบสิ่งแวดล้อมและมาตรการติดตามตรวจสอบคุณภาพสิ่งแวดล้อม
โครงการ โรงแรม อีป อินน์ ภูเก็ต
ระยะดำเนินการ ระหว่างเดือนกรกฎาคม - มิถุนายน 2567

ผลการติดตามตรวจสอบคุณภาพสิ่งแวดล้อม ตามมาตรการติดตามตรวจสอบคุณภาพสิ่งแวดล้อมของโครงการ โรงแรม อีป อินน์ ภูเก็ต ในระยะดำเนินการ แสดงดังตารางที่ 2.2
ตารางที่ 2.2 แบบรายงานผลการปฏิบัติตามมาตรการติดตามตรวจสอบผลกระทบสิ่งแวดล้อมของโครงการ โรงแรม อีป อินน์ ภูเก็ต (ต่อ)

มาตรการติดตามตรวจสอบผลกระทบสิ่งแวดล้อม	ผลการปฏิบัติตามมาตรการติดตามตรวจสอบผลกระทบสิ่งแวดล้อม ช่วงดำเนินการ	ปัญหา อุปสรรค ที่ไม่สามารถปฏิบัติตามมาตรการและแนวทางแก้ไข	อ้างอิง
3.7 ไฟฟ้า ไม่มีมาตรการกำหนด	- ไม่มีมาตรการกำหนด	-	-
3.8 การป้องกันอัคคีภัย (1) ตรวจสอบสภาพการใช้ของอุปกรณ์ป้องกันอัคคีภัยทุกชนิด หากพบการชำรุดต้องเปลี่ยนใหม่ทันที ทุก 6 เดือน ตลอดระยะเวลาดำเนินการ หรือตามคำแนะนำของผู้ผลิต	- ทางโครงการได้จัดเจ้าหน้าที่ของโครงการคอยตรวจสอบระบบป้องกันและเตือนภัยอัคคีภัยเป็นประจำทุกวัน เดือน	-	รูปภาพที่ 2.20 อุปกรณ์ป้องกัน อัคคีภัยและเตือนภัย เอกสารแนบที่ 6 บันทึกการ ตรวจสอบอุปกรณ์ป้องกัน อัคคีภัย
3.9 การระบายอากาศและความร้อน ไม่มีมาตรการกำหนด	- ไม่มีมาตรการกำหนด	-	-
4. คุณภาพชีวิต			
4.1 สภาพสังคมและเศรษฐกิจ ไม่มีมาตรการกำหนด	- ไม่มีมาตรการกำหนด	-	-
4.2 อาชีวอนามัยและความปลอดภัย ไม่มีมาตรการกำหนด	- ไม่มีมาตรการกำหนด	-	-
4.3 ทัศนียภาพ ไม่มีมาตรการกำหนด	- ไม่มีมาตรการกำหนด	-	-



รูปภาพที่ 2.1 พื้นที่สีเขียวภายในโครงการ



รูปภาพที่ 2.2 งานดูแลสวน



รูปภาพที่ 2.3 ป้ายจำกัดความเร็ว



รูปภาพที่ 2.4 พื้นถนนของโครงการ



รูปภาพที่ 2.5 ป้ายดับเครื่องยนต์



รูปภาพที่ 2.6 เจ้าหน้าที่รักษาความปลอดภัย



รูปภาพที่ 2.7 พื้นที่จุดรวมพล

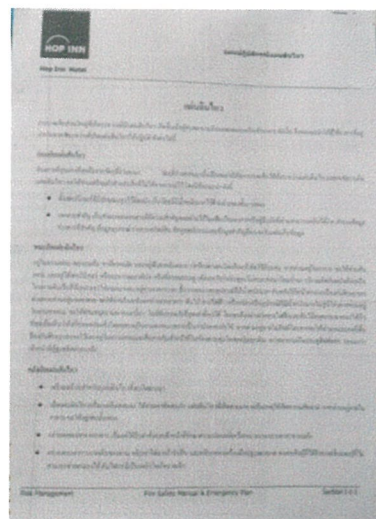

รูปภาพที่ 2.8 ป้ายประชาสัมพันธ์เพื่อให้ความรู้เรื่องแผ่นดินไหว



รูปภาพที่ 2.9 ถังเก็บน้ำสำรองภายในโครงการ



รูปภาพที่ 2.10 ห้องปั๊ม



รูปภาพที่ 2.11 ที่ตั้งของระบบบำบัดน้ำเสีย



รูปภาพที่ 2.12 ตะแกรงดักขยะและวางระบายน้ำ



รูปภาพที่ 2.13 ถังขยะแยกประเภท



รูปภาพที่ 2.14 ห้องพัสดุรวม



รูปภาพที่ 2.15 หม้อแปลงไฟฟ้า



รูปภาพที่ 2.16 อุปกรณ์ทำความสะอาดและเก็บมูลฝอย

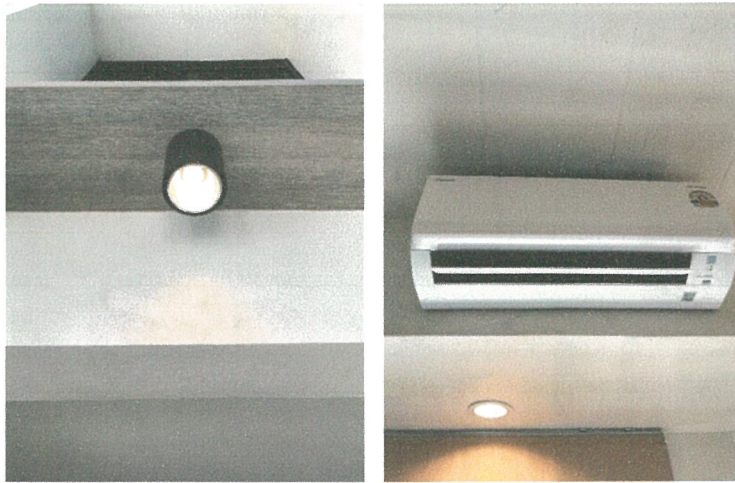

รูปภาพที่ 2.17 หลอดไฟและเครื่องปรับอากาศประหยัดพลังงาน

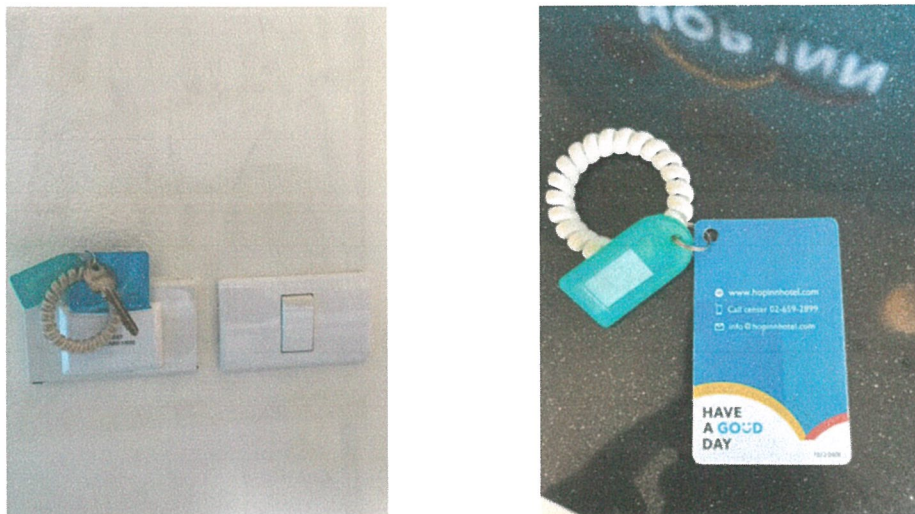

รูปภาพที่ 2.18 ระบบคีย์การ์ด ควบคุมการเปิด-ปิด ภายในห้องพัก



รูปภาพที่ 2.19 พื้นที่สำหรับจอดรถและสัญลักษณ์จราจรบนพื้นทาง

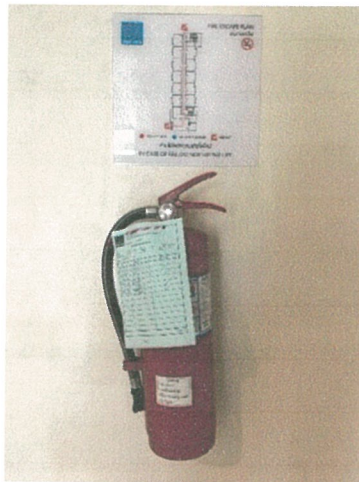

ถังดับเพลิง



อุปกรณ์แจ้งเหตุด้วยมือ



ป้ายทางหนีไฟ



ไฟฉุกเฉิน



บันไดหนีไฟ

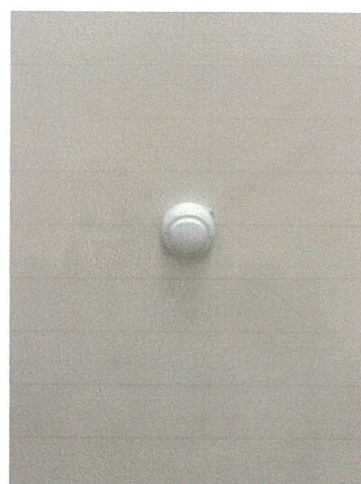

อุปกรณ์ตรวจจับควัน

รูปภาพที่ 2.20 อุปกรณ์ป้องกันอัคคีภัย

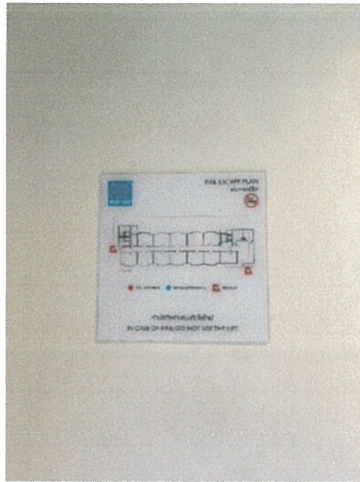

รูปภาพที่ 2.21 ผังเส้นทางหนีไฟ



รูปภาพที่ 2.22 ป้ายจุดรวมพล



รูปภาพที่ 2.23 การซ้อมอพยพหนีไฟ



รูปภาพที่ 2.24 ทางเข้า - ออก โครงการ



รูปภาพที่ 2.25 กล้องวงจรปิดภายในโครงการ



รูปภาพที่ 2.26 การล้างทำความสะอาดห้องพักรับ



รูปภาพที่ 2.27 ไฟฟ้าส่องสว่าง

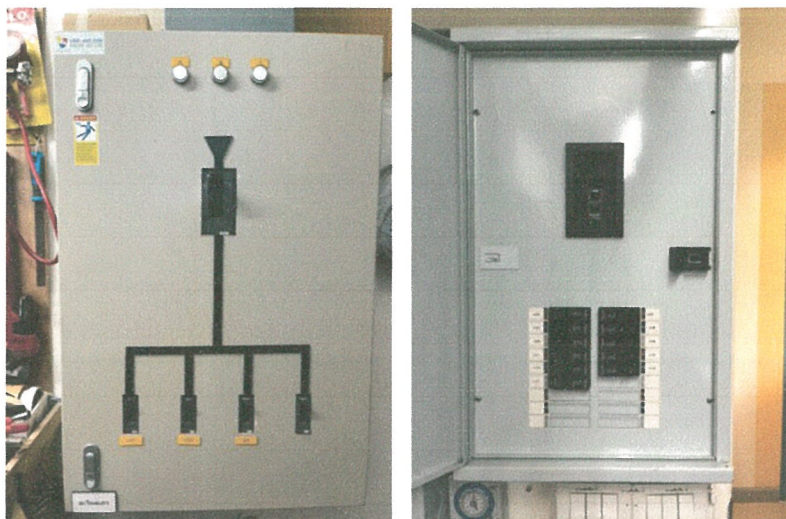

รูปภาพที่ 2.28 ระบบไฟฟ้า



รูปภาพที่ 2.29 ป้ายเตือนไฟฟ้าแรงสูง



รูปภาพที่ 2.30 การบำรุงรักษาอุปกรณ์ไฟฟ้า



รูปภาพที่ 2.31 ป้ายรณรงค์ประหยัดน้ำ/ไฟ



รูปภาพที่ 2.32 ระเบียบพักอาศัย



รูปภาพที่ 2.33 ป้ายแนะนำการใช้งานอุปกรณ์ป้องกันฯ

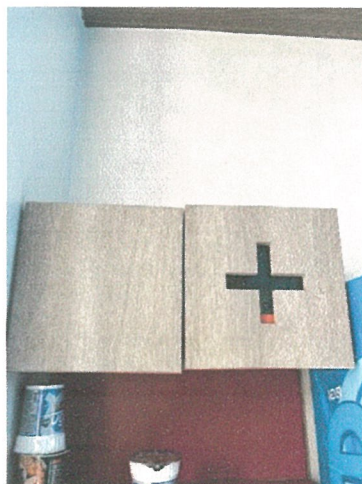

รูปภาพที่ 2.34 เครื่องมือปฐมพยาบาล



รูปภาพที่ 2.35 ไหล่ทาง



รูปภาพที่ 2.36 สุขภัณฑ์ภายในโครงการ

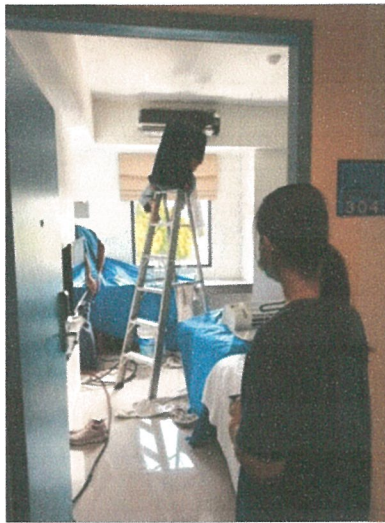

รูปภาพที่ 2.37 การล้างเครื่องปรับอากาศ

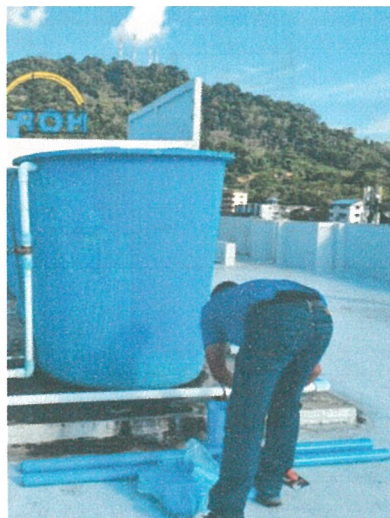

รูปภาพที่ 2.38 การตรวจสอบเส้นท่อน้ำ



รูปภาพที่ 2.39 การตรวจสอบหม้อแปลงไฟฟ้า



รูปภาพที่ 2.40 การตรวจสอบอุปกรณ์ป้องกันอัคคีภัย

